

Report di Sostenibilità 2024



INDICE

Lettera agli stakeholder	
Nota metodologica	
Highlights	

IDENTITÀ e STRATEGIA

Il gruppo Adler Ortho	
Le sedi	
La storia	
Le società del gruppo	
Vision e mission	
Il modello di business	
Le linee di prodotti	
Strategia e sostenibilità	
Gli stakeholder e la comunicazione	
Analisi di materialità	

GOVERNANCE SOSTENIBILE

La struttura organizzativa	40
Gli organi sociali	42
Il collegio sindacale	43
La gestione responsabile del business	45

2	Il modello di organizzazione, gestione e controllo 231	45
4	Policy anticorruzione	46
6	Gestione dei rischi	47
8	Data protection	48
	Cybersecurity	48
	Compliance Normativa	49

11

CAPITALE INFRASTRUTTURALE 50

11		
12		
14	Il processo produttivo	50
16	Gli stabilimenti produttivi	52
20	I siti produttivi	53
22	Innovazione dei prodotti e dei processi del Gruppo	58
23		
26	Ricerca & sviluppo	68

CAPITALE RELAZIONALE 73

32		
34		
	I fornitori: la gestione della supply chain	73
	La relazione con i clienti	76
	Qualità, sicurezza ed affidabilità dei prodotti	78
	L'etichettatura dei prodotti	83
	Le relazioni con la Comunità e il territorio locale	86

CAPITALE
**ECONOMICO-
FINANZIARIO**

88

Andamento della gestione	88
Il valore economico generato e distribuito	89
Approccio fiscale	90

**GRI CONTENT
INDEX**

124

Contatti	134
----------	-----

CAPITALE
UMANO

92

La gestione del personale	93
I dipendenti	94
Diversità e pari opportunità	96
Turnover	100
Formazione e sviluppo delle competenze	102
Welfare aziendale e benessere	104
Salute e sicurezza sul lavoro	106

CAPITALE
AMBIENTALE

111

Responsabilità ambientale	111
Consumi energetici	111
Emissioni di gas serra	113
Prelievi idrici	115
Gestione dei rifiuti	115

LETTERA AGLI STAKEHOLDER

Cari Stakeholder,

è con grande piacere che vi presentiamo la seconda edizione del nostro Bilancio di Sostenibilità.

Questo documento non è solo una raccolta di dati, ma una testimonianza del nostro impegno collettivo e dei progressi che abbiamo compiuto insieme in ambito sociale, economico e ambientale.

Il 2024 è stato un anno particolarmente impegnativo: nel corso dell'anno, la Società ha continuato a rafforzare la propria posizione economico-finanziaria, dimostrando resilienza e capacità di adattamento in un contesto di mercato in continua evoluzione. Grazie a una gestione prudente delle risorse, un'attenta pianificazione strategica e un costante impegno nell'innovazione, Adler Ortho ha saputo non solo mantenere ma anche migliorare i propri indicatori finanziari chiave, arrivando a chiudere l'esercizio con un risultato positivo pari a Euro 926.658,08.

Inoltre, a dicembre 2024 l'azienda ha completato con successo un'operazione di fusione per incorporazione che ha coinvolto le società ADLER ORTHO, NOVAGENIT e DAM ORTHO. Questa integrazione è stata condotta nell'ottica di rafforzare il nostro posizionamento sul mercato ed ottimizzare le sinergie operative.

Siamo molto soddisfatti delle performance ottenute, ma questo aumenta ancora di più la responsabilità che abbiamo verso le persone che lavorano nella nostra organizzazione e verso le comunità e il territorio in cui operiamo.

La Sostenibilità è prerogativa irrinunciabile nella strategia di sviluppo del Gruppo, quale elemento di creazione di valore e leva competitiva sul mercato. Siamo consapevoli, infatti, che la nostra crescita debba essere anche sostenibile e non possa prescindere dallo sviluppo di prodotti e soluzioni che siano in grado di portare benessere alla persona in primis e più in generale alla società in cui viviamo.

Tutto questo è possibile grazie all'innovazione, da sempre il cuore pulsante attorno al quale ruotano idee, progetti, prodotti e processi di sviluppo del Gruppo. La redazione del Report di sostenibilità è parte di questo

percorso e rappresenta la volontà di condividere un messaggio importante sui valori fondamentali che guidano Adler Ortho verso la sostenibilità attraverso i principali risultati conseguiti in ambito ESG.

Come azienda, ci impegniamo a operare in modo responsabile, ad adottare pratiche eque ed etiche: i nostri valori sostenibili si riflettono in tutto ciò che facciamo e sono fondamentali per il nostro successo a lungo termine.

Crediamo che uno sviluppo realmente sostenibile sia basato sull'attenzione alle persone e all'ambiente, mettendo in condivisione risorse e competenze e sperimentando soluzioni sempre innovative.

Abbiamo creato e condiviso in questi anni prodotti sostenibili focalizzati al benessere delle persone e molto c'è ancora da fare ma le sfide e il miglioramento continuo sono l'essenza del nostro sviluppo e da qui partiamo per iniziare un percorso nella sostenibilità che ha obiettivi ambiziosi.

Vorrei esprimere un sincero ringraziamento a tutti voi: clienti, fornitori, collaboratori e partner. La vostra dedizione e il vostro impegno sono stati fondamentali per il raggiungimento dei nostri obiettivi. Ogni traguardo raggiunto è il risultato di un lavoro di squadra, e siamo orgogliosi di avere al nostro fianco persone così straordinarie.

Dott. Edgardo Cremascoli

Presidente

NOTA METODOLOGICA

Il presente documento rappresenta la seconda edizione del Bilancio di Sostenibilità del Gruppo Adler Ortho (di seguito anche “il Gruppo”), contenente tutte le informazioni relative ad aspetti economici, ambientali e sociali, utili ad assicurare la comprensione delle attività svolte dal Gruppo Adler Ortho, del suo andamento, dei suoi risultati e dell’impatto complessivo generato dalla stessa. Il Bilancio di Sostenibilità è stato redatto su base volontaria rendicontando una selezione dei “GRI Sustainability Reporting Standards” pubblicati dal Global Reporting Initiative (GRI Standards 2021), come indicato nel GRI Content Index del presente documento, secondo l’opzione di rendicontazione “With Referenced To”.

I principi generali applicati per la redazione del Bilancio di Sostenibilità sono quelli stabiliti dai GRI Standard: accuratezza, equilibrio tra aspetti positivi e negativi, chiarezza, comparabilità, completezza, contesto di sostenibilità, tempestività, verificabilità, rilevanza, inclusività e affidabilità.

Gli indicatori di performance selezionati sono rappresentativi degli specifici ambiti di sostenibilità analizzati e coerenti con l’attività svolta dal Adler Ortho Spa e gli impatti da essa prodotti, così come previsti dallo standard di rendicontazione adottato. Tali indicatori sono stati selezionati sulla base di un’analisi di materialità, attività finalizzata a identificare le tematiche rilevanti che rappresentano gli impatti più significativi dell’azienda sull’economica, sull’ambientale e sulle persone, inclusi quelli sui loro diritti umani, come descritto nel paragrafo “Analisi di materialità”.

Il perimetro di rendicontazione dei dati e delle informazioni qualitative e quantitative si riferisce alle performance di Adler Ortho S.p.A al 31 dicembre 2024. Tuttavia in taluni casi si fa riferimento al termine “Gruppo” per tutti gli ambiti e le informazioni applicabili a livello consolidato.

Coerentemente con il principio di comparabilità previsto dai GRI Standard, ove possibile, le informazioni sono riportate anche per gli esercizi fiscali 2022 e 2023, allo scopo di fornire agli stakeholder una prospettiva sull’evoluzione delle performance di Adler Ortho nel tempo. Eventuali limitazioni di perimetro dell’informativa sono riportate nel testo e/o in nota, così come il ricorso a stime e approssimazioni nel calcolo degli indicatori.

La *disclosure* del Bilancio di Sostenibilità è stata sviluppata attraverso un processo organizzato e strutturato che ha visto il coinvolgimento dei responsabili delle diverse funzioni corporate dell’azienda e di ciascuna delle società

rientranti nel perimetro. Nello specifico, i responsabili sono stati coinvolti nella principale attività di raccolta dei dati e delle informazioni da riportare nel documento in riferimento alla propria area di competenza. Il Bilancio di sostenibilità è stata approvato dal Consiglio di Amministrazione di Adler Ortho S.p.A. in data 06-02-2025 e non è stato assoggettato a revisione da parte di un revisore indipendente.

Il Bilancio di sostenibilità è pubblicato nel sito istituzionale della Società al seguente link: <https://www.adlerortho.com/>

Per richiedere maggiori informazioni in merito è possibile rivolgersi all'indirizzo: info@adlerortho.com.

HIGHLIGHTS

Generazione
e distribuzione
di valore
economico

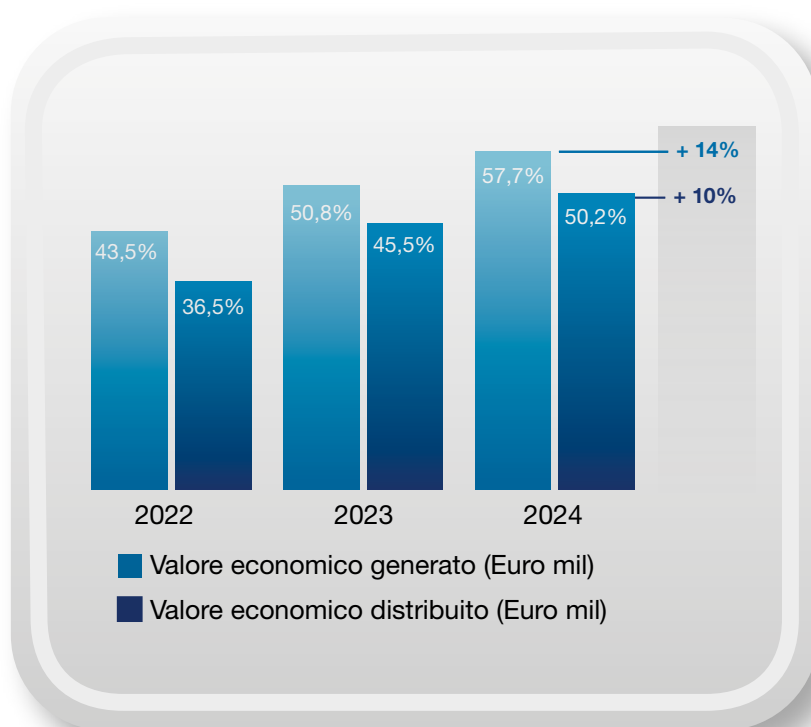

Processi e fornitori

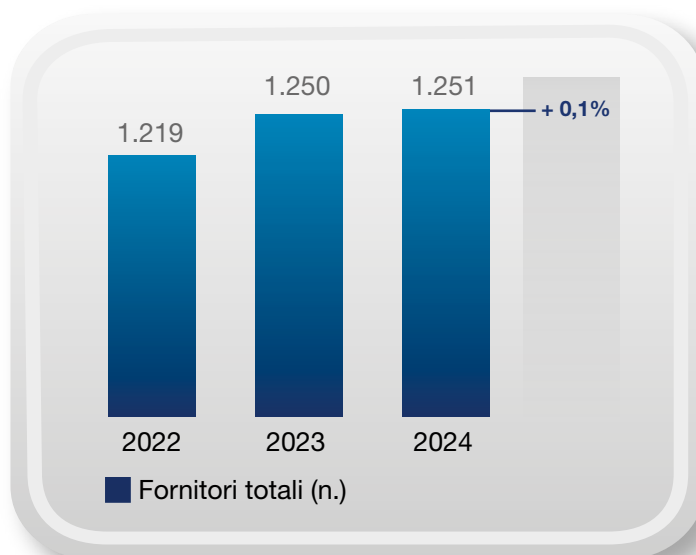

Ambiente

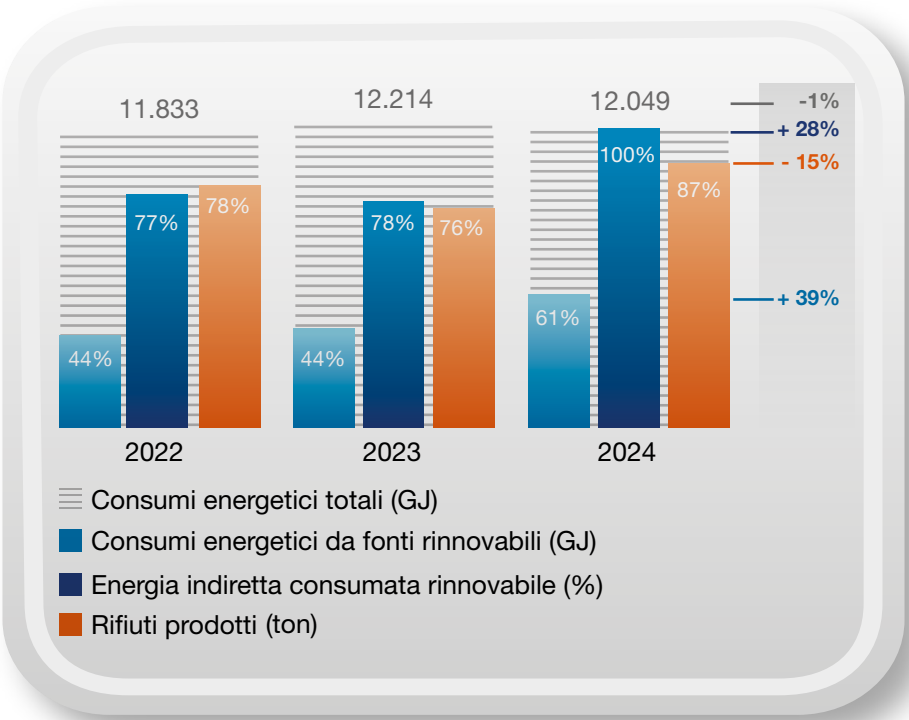

Risorse Umane

Nel 2024 Adler Ortho ha ottenuto la certificazione della Parità di Genere sulla base della prassi UNI/PdR 125:2022 per le sedi di Cormano, Verona, Bologna, Roma e Bari.

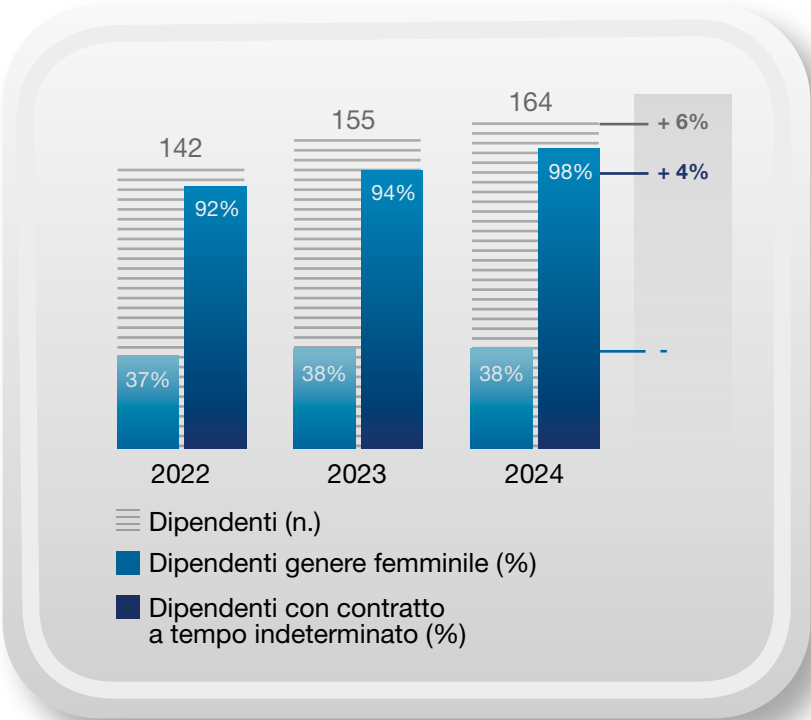



IDENTITÀ E STRATEGIA

Identità e strategia
Governance sostenibile
Capitale infrastrutturale
Capitale relazionale
Capitale economico-finanziario
Capitale umano
Capitale ambientale
Gri content index

Il Gruppo Adler Ortho

Adler Ortho è un Gruppo italiano leader nell'innovazione ortopedica, dedicato alla ricerca, allo sviluppo, alla fabbricazione e alla vendita di dispositivi medici di alta qualità per l'ortopedia. Nonostante Adler Ortho sia stata fondata solo di recente, nel 2003, vanta solide e profonde fondamenta in quanto nasce dall'associazione di un gruppo di manager con una lunga esperienza del mercato ortopedico italiano e internazionale. Nelle loro passate esperienze alcuni membri del gruppo direttivo hanno lanciato importanti innovazioni tecnologiche nel mercato ortopedico internazionale.

Nel tempo il Gruppo si è distinto per l'impiego di tecnologie avanzate e processi produttivi innovativi, tra cui essere la prima azienda al mondo ad utilizzare la tecnologia additiva nel settore dell'ortopedia, mantenendo sempre un forte legame con il settore clinico. Grazie a questo costante impegno, Adler Ortho è divenuto un punto di riferimento nella progettazione e distribuzione di impianti ortopedici di altissima qualità.

Nel corso del 2024, Adler Ortho ha incorporato le controllate DAM Ortho S.r.l. e Novagenit S.r.l.

Adler Ortho, oggi, costituisce una solida realtà capace di rispondere in maniera completa e integrata alle esigenze del mercato globale dell'ortopedia, con una presenza commerciale che si estende in Europa, Stati Uniti, Giappone, Australia e numerosi altri paesi.

Le sedi

Il Gruppo Adler Ortho ha attualmente il proprio headquarter a Cormano (MI), dove sono allocati gli uffici direzionali e societari e la divisione R&S; ha uffici commerciali a Verona, Bologna e Roma, coprendo l'intero territorio Nazionale attraverso una rete di agenti e distributori. Le principali unità produttive si trovano a Cormano, a Bari, dove è concentrata la produzione mediante tecnologia additiva sia di impianti metallici che di modelli plastici, e a Mezzolombardo (TN) dove è presente la linea di lavaggio e confezionamento degli impianti ortopedici e si producono i prodotti biologici. Adler Ortho ha filiali in Francia, Belgio, Germania, Svizzera, Regno Unito, Giappone, USA e, dalla fine del 2024, in Australia. Grazie a varie alleanze commerciali, è presente anche in Nuova Zelanda, Spagna, Slovenia, Repubblica Ceca, Medio Oriente e Sud America.





Cormano (Mi)

Uffici Direzionali
R&D
Unità produttiva completamente
automatizzata di ultima generazione
Magazzino principale

Mezzolombardo (TN)

Produzione di prodotti biologici
Pulizia finale ed impachettamento

Bari

Unità produttiva completamente
dedicata alla stampa 3 D

La storia

Fondata nel 2003, Adler Ortho nasce dalla visione di un gruppo di manager con una profonda esperienza nel settore ortopedico globale. Sin dall'inizio, l'azienda si distingue per l'impegno nella ricerca e nell'innovazione tecnologica, puntando sulla stampa 3D per la realizzazione di impianti ortopedici all'avanguardia. Questo approccio pionieristico ha portato Adler Ortho a lanciare, nel **2007, il primo impianto ortopedico al mondo prodotto in serie con la tecnologia della stampa 3D**. A questo impianto **sono seguite numerose altre innovazioni**, tra cui **il primo stelo stampato in 3D (2009)** e **impianti in lega di CoCrMo (2011)**, che hanno posizionato l'azienda come leader indiscusso nel settore.

Nel 2017 Adler Ortho inaugura a Bari un'avanzatissima unità produttiva e di ricerca interamente dedicata alla manifattura di impianti ortopedici con tecnica additiva. Questa è un'ulteriore affermazione della strategia aziendale basata sull'applicazione delle tecnologie più avanzate in campo medico.



2004

Nasce Adler Ortho®

2007

Primi al mondo
a produrre un
impianto stampato
3D in serie



2010

Iniziamo
a produrre impianti
Custom Made

2015

Lancio della prima
coppa a doppia
mobilità prodotta
con tecnica additiva



2019

Adler Ortho lancia
i Brindging Collars,
una rivoluzione nel
settore del Limb
Salvage

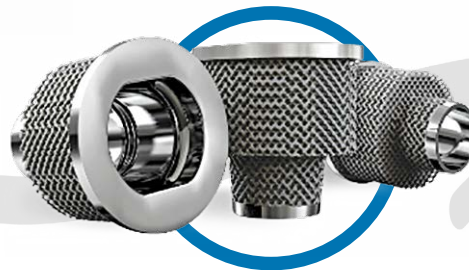

2011

Primi al mondo a
produrre impianti
in lega di CoCrMo
stampati 3D

Le società del gruppo

Adler Ortho S.p.A. è a capo di un gruppo formato dalle seguenti società.



Novagenit S.r.l.

Novagenit S.r.l. è una società fondata nel 2005 con sede in Mezzolombardo (TN), inizialmente detenuta in partnership con un altro socio e poi totalmente acquisita da Adler Ortho SpA nel 2013. La società è impegnata principalmente nel campo della biotecnologia e svolge attività di ricerca, sviluppo, produzione e commercializzazione di apparecchiature mediche (impiantabili e riassorbibili con azione di rivestimento, barriera o correzione) e prodotti assemblati (sistemi e kit completi per la preparazione di concentrati cellulari e piastrinici) per il trattamento e la prevenzione di patologie principalmente ortopediche, con un'attenzione particolare ai concetti di trattamento innovativo per la medicina rigenerativa.

Inoltre, Novagenit si occupa anche della produzione e dell'assemblaggio di apparecchiature, nonché della commercializzazione di dispositivi medici ad uso ortopedico. Dal 2018 Novagenit ha affiancato l'attività di conto/terzista per la capogruppo Adler Ortho. Nel 2018 è stata infatti implementata nello stabilimento di Mezzolombardo una linea per il lavaggio e confezionamento di impianti ortopedici in metallo/ceramica/polietilene. In questo modo, Adler Ortho ha internalizzato questa fase del suo processo produttivo, precedentemente eseguita da un fornitore terzo.

Il 15 dicembre 2024 Novagenit S.r.l. è stata incorporata per fusione in Adler Ortho S.p.A.

Adler Lazio S.r.l.,

Fondata nel 2010, Adler Lazio Srl con sede a Roma si occupa della distribuzione delle protesi ortopediche nel Lazio. Fino ad aprile 2015 Adler Lazio era controllata al 100% da Adler Ortho, la quale ha in seguito venduto il 40% a due agenti della stessa Adler Ortho Lazio, per poi riacquistare il 100% nel 2018.

La società non è più operativa, in quanto il business è stato veicolato su Adler Ortho.

Si procederà alla sua liquidazione.

D.A.M. Ortho S.r.l.

Acquisita al 100% nel dicembre 2022, D.A.M. Ortho Srl, con sede a Roma, si occupa della distribuzione dei prodotti Adler Ortho nella regione Campania.

Il 15 dicembre 2024 DAM S.r.l. è stato incorporato per fusione in Adler Ortho S.p.A..

Adler Ortho USA Inc
Wilmington, Stati Uniti.

Adler Ortho UK Ltd,
Liverpool, Regno Unito.

**Adler Ortho Belgium
S.P.R.L.**
Bruxelles, Belgio.

**Adler Ortho
Suisse SA,**
Lugano, Svizzera.

Adler Ortho Japan KK
Tokyo, Giappone.

Adler Ortho KK
Tokyo, Giappone.

**Adler Ortho
Deutschland GmbH**
Francoforte, Germania.

Adler Lazio S.r.l.,
Roma, Italia.

D.A.M. Ortho S.r.l.
Roma, Italia.

Adler Ortho France S.A.S.
Aix-en-Provence, Francia.

Novagenit S.r.l.
Mezzolombardo (TN), Italia

Adler Ortho Australia Pty Ltd
Cannon Hill (Queensland), Australia.

Adler Ortho France S.A.S.

Fondata nel 2006 (prima Arcos S.A.R.L.) e acquistata interamente da Adler Ortho Spa nel 2015, la società con sede a Aix-en-Provence si occupa della distribuzione dei prodotti in Francia.

Adler Ortho Belgium S.P.R.L.

Fondata nel 2005 (prima Belgafix S.P.R.L.) e acquistata interamente nel 2015 da Adler Ortho, la società con sede a Bruxelles si occupa della distribuzione dei prodotti del gruppo in Belgio.

Adler Ortho Deutschland GmbH

Fondata nel 2015 e detenuta da Adler Ortho per il 99,17%, la società con sede a Francoforte si occupa della distribuzione dei prodotti del Gruppo in Germania.

Adler Ortho UK Ltd,

Fondata nel 2013 e completamente detenuta da Adler Ortho, la società con sede a Liverpool si occupa della distribuzione dei prodotti del gruppo nel Regno Unito.

Adler Ortho Suisse SA,

Fondata nel 2018 e completamente detenuta da Adler Ortho, la società con sede a Lugano si occupa della distribuzione dei prodotti del gruppo in Svizzera.

Adler Ortho Japan KK

Fondata nel 2020 con sede a Tokyo, in partnership con un Distributore locale (Robert Read KK) la società è detenuta da Adler Ortho SpA per il 51,28% e si occupava della distribuzione dei prodotti in Giappone. **Oggi la società non è più operativa.**

Adler Ortho KK

Fondata sempre nel 2020 con sede a Tokyo e completamente detenuta da Adler Ortho SpA, dal 2021 la società si occupa della distribuzione dei prodotti in Giappone.

Adler Ortho USA Inc

Fondata nel 2022 e completamente detenuta da Adler Ortho SpA, la società con sede a Wilmington (Delaware) si occupa della distribuzione dei prodotti Adler Ortho negli Stati Uniti.

Adler Ortho Australia Pty Ltd

Acquisita il 31 dicembre 2024 e completamente detenuta da Adler Ortho Spa, la società con sede a Cannon Hill (Queensland) si occupa della distribuzione dei prodotti Adler Ortho in Australia.

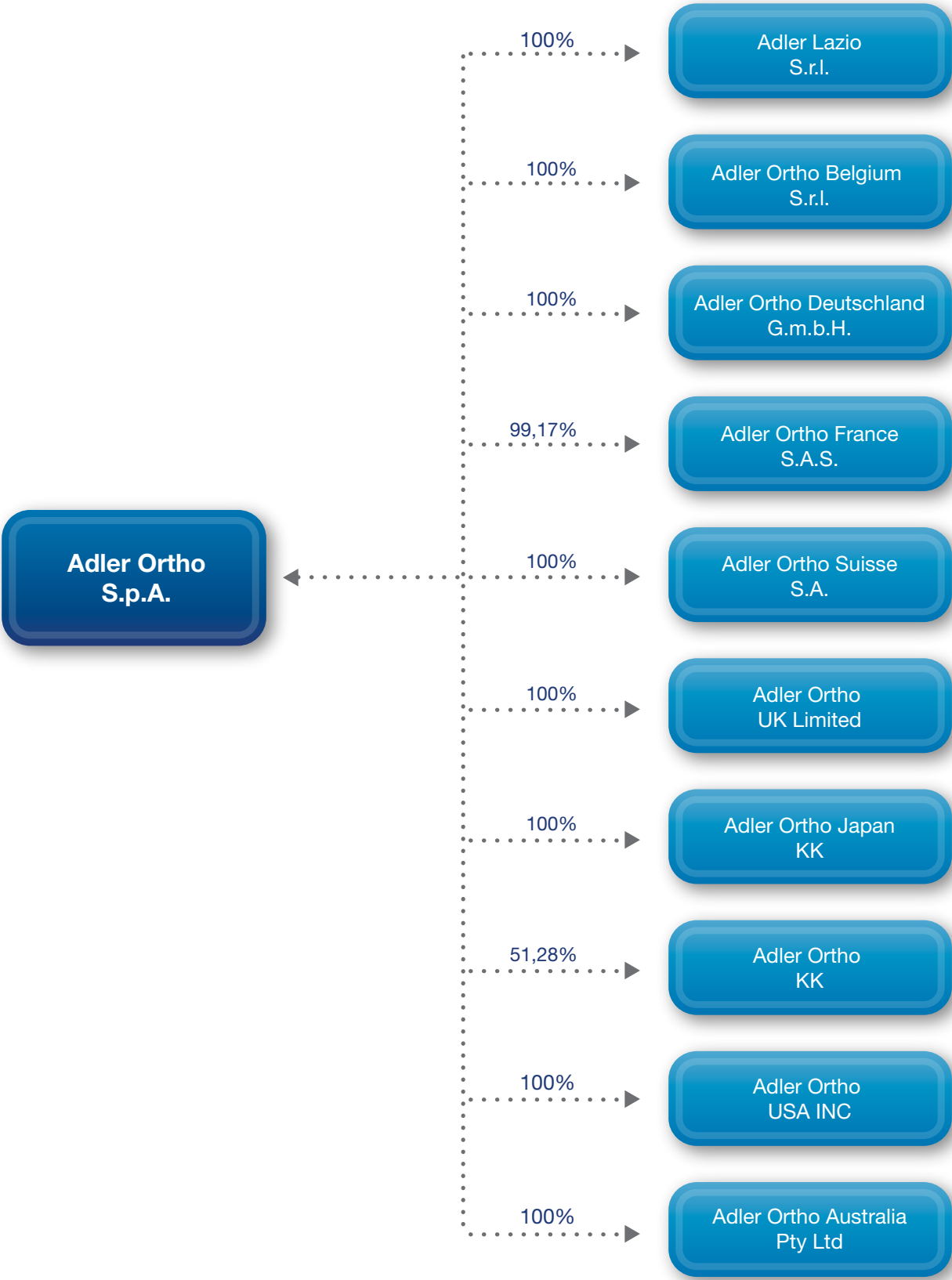

Vision e Mission

Vision

Essere un punto di riferimento per innovazione, affidabilità e impegno verso il benessere dei pazienti in tutto il mondo, in un contesto caratterizzato da una continua evoluzione.

La Vision di Adler Ortho è quella di diventare un leader globale nel settore ortopedico, riconosciuto per l'eccellenza nella qualità dei prodotti e per la continua innovazione. Tutto il Gruppo si impegna a migliorare la qualità della vita dei pazienti attraverso soluzioni personalizzate e all'avanguardia, integrate da tecnologie avanzate e ricerca scientifica. Adler Ortho aspira a promuovere la sostenibilità e la responsabilità sociale, collaborando attivamente con professionisti del settore sanitario per sviluppare dispositivi medici che non solo soddisfino le attuali esigenze cliniche, ma che siano anche in grado di affrontare le sfide future della medicina ortopedica.

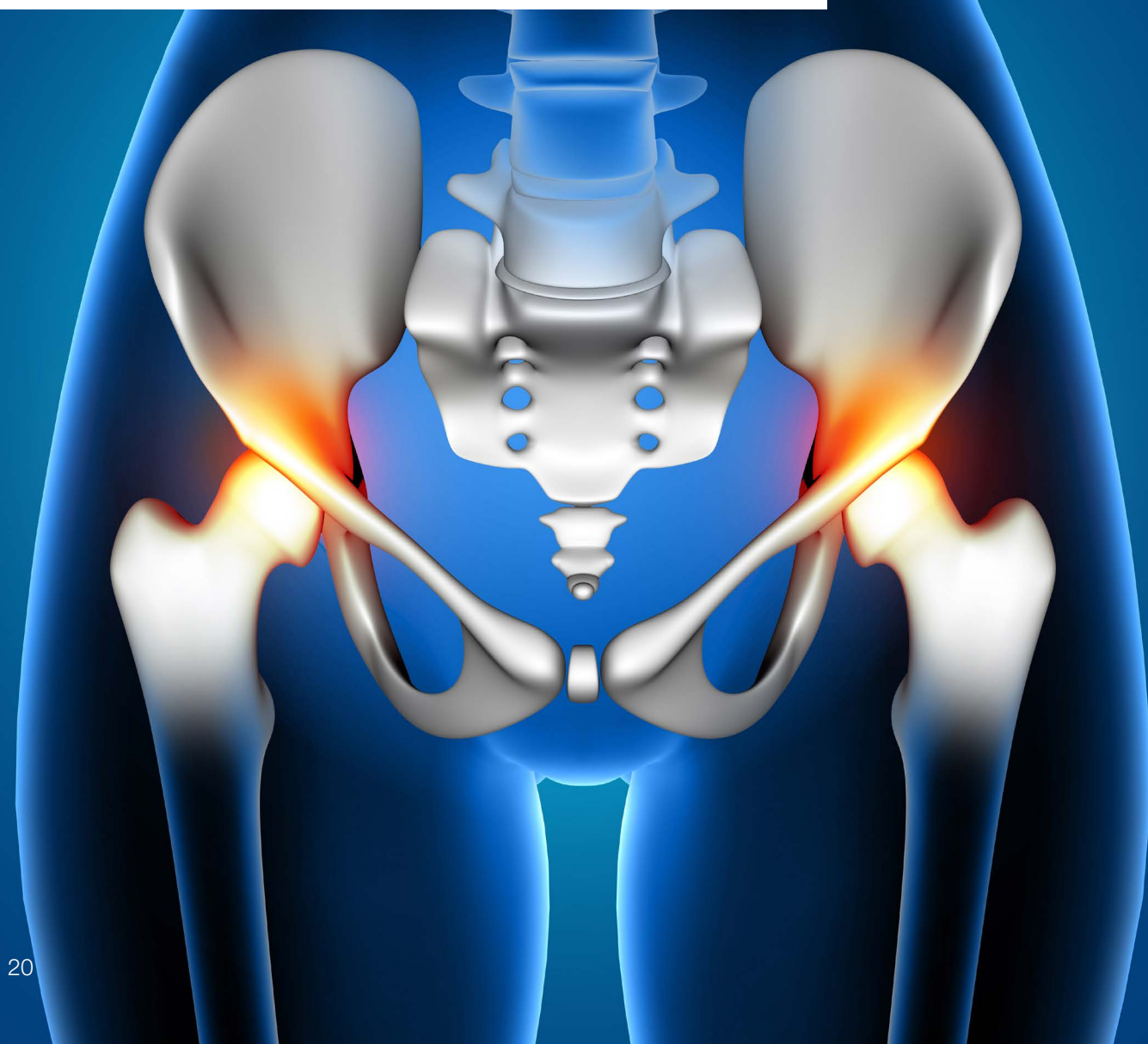

Mission

Mettere a disposizione dei Chirurghi Ortopedici impianti innovativi utilizzando le tecnologie più avanzate, in modo da permettere ai pazienti un rapido recupero funzionale e il ritorno alla vita attiva.

Nell'ambito della propria mission, la Società sviluppa, produce e commercializza i propri prodotti per il miglioramento della salute e della qualità di vita del paziente, orientando la propria attività al miglioramento del sistema sanitario e allo sviluppo della società civile. Oltre alle regole di condotta elencate all'interno del Codice Etico, il Gruppo Adler Ortho dichiara di osservare tutti i principi etici e i comportamenti previsti nel Codice di Confindustria Dispositivi Medici, nell'ambito dei rapporti con i collaboratori interni ed esterni, con la pubblica amministrazione, con i professionisti del Settore Sanitario, con i clienti e con i fornitori.



Il modello di business

Adler Ortho si posiziona come attore di riferimento nel settore dei dispositivi medici, impegnandosi a sviluppare soluzioni avanzate che rispondano alle esigenze di salute e benessere dei pazienti, nonché a supportare i professionisti del settore sanitario con prodotti altamente performanti e sicuri. La strategia è improntata sulla ricerca costante di eccellenza, tanto nei processi produttivi quanto nelle politiche di gestione, mirando a un miglioramento continuo in tutte le fasi del ciclo di vita del prodotto, dalla progettazione alla distribuzione.

Questo modello integrato permette di rispondere con agilità alle sfide del mercato globale. L'orientamento verso l'innovazione è supportato da un'accurata gestione delle risorse, un'attenta selezione dei materiali e un costante monitoraggio della qualità, in linea con le normative internazionali più rigorose. Tale approccio consente di proporre soluzioni sempre all'avanguardia, rispondenti alle necessità in evoluzione del settore medico e delle tecnologie sanitarie, facendo della sicurezza, della precisione e dell'affidabilità i tratti distintivi di ogni prodotto.

Nonostante la presenza in tutti i continenti, la Società mantiene una forte connessione con i territori e le comunità in cui opera.



Le linee di prodotti

Il Gruppo Adler Ortho offre una gamma di prodotti realizzati con tecnologie di ultimissima generazione, disegnati grazie ad un costante contatto con la realtà clinica e della sala operatoria tenendo come priorità i bisogni del chirurgo e dei pazienti. Una particolare attenzione è posta alla realizzazione di impianti e strumenti compatibili con gli approcci chirurgici più moderni in termini di minore invasività e precisione dell'impianto.

I prodotti di Adler Ortho

Adler Ortho produce numerose protesi articolari di altissima qualità che possono essere raggruppate nelle seguenti categorie:

- Protesi Primarie
- Limb Salvage
- Protesi da Revisione
- Custom Made
- Protesi per Piccole Articolazioni

Segmento Protesi Primarie

Il segmento delle protesi primarie rappresentava, fino ad un paio di anni fa, la quasi totalità delle vendite del Gruppo. Il segmento è storicamente diviso in protesi di anca e protesi di ginocchio. Si tratta di prodotti per la cosiddetta "chirurgia elettiva". L'intervento chirurgico elettivo (o programmato) è un intervento che è stato deciso dal medico e dal paziente, ed è effettuato in situazione non di urgenza (diversamente dagli interventi di chirurgia d'emergenza o di chirurgia d'urgenza).

Segmento Ricostruzione "Limb Salvage"

Nel 2017 Adler Ortho ha intravisto l'opportunità di inserirsi nel settore oncologico per quanto attiene le grandi ricostruzioni di anca, ginocchio e spalla **"Limb Salvage"** potendo sfruttare la sua grande esperienza nell'ambito della tecnologia produttiva dell'Additive Manufacturing. Questa tecnologia, infatti, consente di creare delle strutture reticolate in un solo pezzo con il prodotto stesso e di garantire quindi una miglior possibilità di integrazione ossea, sicuramente importante in tutta la chirurgia protesica ma in modo ancor più determinante nella chirurgia da revisione e delle grandi ricostruzioni, dove la perdita di sostanza ossea è certamente più grande che nelle chirurgie primarie.

Segmento Protesi da Revisione

In mezzo ai due segmenti di chirurgia protesica di cui si è scritto sopra si colloca quello delle protesi da Revisioni. Si tratta generalmente della prima sostituzione di una protesi primaria, a volte anche della seconda. Le protesi sono un po' più complesse delle protesi primarie, ma non come quelle da ricostruzione.

Segmento Custom Made

Adler Ortho è leader anche nel campo delle protesi su misura ("Custom Made"). La tecnologia additiva permette la realizzazione di impianti su misura disegnati utilizzando TAC e risonanze magnetiche del paziente. Queste protesi sono utilizzate per applicazioni particolari quali la ricostruzione di segmenti scheletrici in pazienti oncologici, oppure aventi l'obiettivo di compensare le perdite ossee causate dal fallimento per mobilizzazione settica o asettica di protesi ortopediche.

In questo caso ogni protesi viene disegnata su misura da ingegneri specializzati ed è unica, come unici sono gli impianti di prova e gli strumenti monouso ad essa associati, anche essi prodotti con la stampante 3D.



Segmento Protesi di Piccole Articolazioni

Questo segmento copre tutte le altre articolazioni al di fuori di anca e ginocchio e riguarda una serie di prodotti abbastanza di nicchia come la protesi di capitello radiale (gomito) ed altre piccole articolazioni come quelle della mano o del piede.

Le innovazioni di prodotto di Adler Ortho

All'interno dei segmenti menzionati, la Adler Ortho ha sviluppato prodotti innovativi come ad esempio:

- **Modular Neck System**

Sono state introdotti dei colli modulari per le protesi d'anca, il cui brevetto originale risale al 1987. Adler Ortho, partendo da questo know-how, ha sviluppato un concetto di modularità ed un sistema di produzione e di controllo di qualità esclusivi per i propri colli modulari, protetto da una serie di brevetti internazionali. Il collo modulare permette di affrontare variabili anatomiche altrimenti molto difficili da correggere e di ripristinare la geometria articolare del paziente in maniera molto più accurata rispetto alle normali protesi monoblocco. Adler Ortho è in possesso di parecchi brevetti esclusivi in questo campo, che coprono sia il disegno dei colli che il loro processo produttivo.

- **A-Extremity**

Adler Ortho negli ultimi anni ha investito risorse anche nello sviluppo di impianti per le piccole articolazioni, anche conosciute come Estremità od Extremity. Si tratta di una linea di prodotti che include sia impianti standard o custom made per sostituire alcune ossa del polso (es. Scafoide), che una protesi del capitello radiale stampata 3D, ed anche una protesi di caviglia interamente prodotta con tecnologia additiva.



- **Pantheon PFR**

Si tratta di una linea di prodotti per la chirurgia “Limb Salvage” caratterizzati da un altissimo grado di innovazione. Facendo leva sul proprio know how nel campo della produzione con tecnologia additiva Adler Ortho ha sviluppato e brevettato un sistema di fissazione innovativo per questo tipo di impianti: Il bridging collar. Lo scopo è riuscire a far durare più a lungo questo tipo di impianti aumentandone la fissazione all’osso ospite ed in ultima analisi migliorando la qualità della vita dei pazienti.



I prodotti biologici

A seguito della fusione avvenuta **nel corso del 2024, Adler Ortho ha acquisito i dispositivi precedentemente prodotti da Novagenit. Si tratta di dispositivi medici bio-riassorbibili di altissima qualità**, riportati e descritti brevemente in seguito.

DAC® (Idrogel barriera contro l’adesione batterica e le infezioni)

Si tratta di un kit per la preparazione di un idrogel riassorbibile, di rivestimento, a base di acido ialuronico e acido polilattico da applicare sulle superfici protesiche o su mezzi di osteosintesi. Il gel è indicato per la prevenzione delle infezioni post-chirurgiche. In caso di contaminazione, infatti, il gel agisce come una barriera temporanea limitando od inibendo la capacità degli agenti patogeni di colonizzare a superficie dell’impianto o del mezzo di sintesi.

NOVABarrier Extremity

Si tratta di una tecnologia utile alla prevenzione delle fibroaderenze in ortopedia. Si tratta di una nuova combinazione di acido ialuronico e polilattico progettata per aderire ai tessuti e permetterne la riparazione evitando l’eccessiva produzione di tessuto connettivo con conseguenti formazioni aderenziali.

NOVABarrier Rachide

Si tratta di una tecnologia utile alla prevenzione delle fibroaderenze nella chirurgia del rachide.

NOVAPLATE P

Tale tecnologia è progettata per rendere semplice, rapida e sicura la preparazione di emocomponenti per uso topico.

STEM G2

Si tratta di un kit monouso per il prelievo di midollo osseo e il successivo utilizzo nella rigenerazione dei connettivi danneggiati dell’apparato muscolo scheletrico.

Strategia e sostenibilità

La strategia aziendale del Gruppo si basa su rapidità, reattività alle esigenze del mercato e innovazione tecnologica, con l'obiettivo di offrire una gamma di prodotti riconosciuti per qualità e affidabilità.

In questo contesto, la sostenibilità non rappresenta soltanto una scelta etica ma una leva strategica integrata nel modello di business, supportando la crescita dell'azienda attraverso pratiche responsabili e orientate al futuro. La transizione economica verso modelli più sostenibili è diventata essenziale per garantire continuità e competitività. Intesa nella sua accezione più ampia – che include aspetti ambientali, sociali e di governance – **la sostenibilità è un elemento centrale nelle linee strategiche del Gruppo**. Integrando i fattori ESG, l'Azienda ha saputo sviluppare soluzioni tecnologiche, gestionali e operative che:

- sostengono lo sviluppo sostenibile del business in armonia con i requisiti ambientali, economici e sociali;
- permettono di comprendere, valutare e comunicare l'impatto delle tecnologie, degli impianti, dei processi e dei prodotti aziendali sulle risorse naturali (aria, acqua, suolo, biodiversità) e favoriscono un uso responsabile di tali risorse;
- rafforzano la competitività aziendale sui mercati, riconoscendo il valore aggiunto dell'integrazione dei fattori ESG nel modello di business perseguito.

A circular icon representing the Sustainable Development Goals (SDGs), composed of 17 colored segments arranged in a ring.

OBIETTIVI PER LO SVILUPPO SOSTENIBILE

Adler Ortho e la sostenibilità

Per Adler Ortho, la sostenibilità è strettamente legata al suo impegno "nell'innovazione per il benessere", considerata il fulcro attorno al quale ruotano idee, progetti e prodotti. Attraverso una continua spinta innovativa, l'azienda non solo mantiene elevati standard di qualità e affidabilità, ma promuove anche uno sviluppo sostenibile a 360 gradi. Partendo da questo approccio, Adler Ortho ha intrapreso un percorso di sostenibilità che si articola nei seguenti driver strategici:



INNOVATION 4 WELLNESS

R&S	Centro di eccellenza della ricerca e sviluppo per applicare l'innovazione e le tecnologie avanzate e metodologie efficienti per ottimizzare i flussi produttivi, ridurre i consumi energetici, limitare gli sprechi e minimizzare le emissioni, assicurando al contempo elevati standard qualitativi.
PRODUCT QUALITY	Progettazione di soluzioni innovative che garantiscano prestazioni eccellenti, sicurezza per i pazienti e una riduzione dell'impatto ambientale lungo tutto il ciclo di vita, dalla progettazione allo smaltimento. Garanzia di eccellenza nei prodotti e nei servizi, integrando elevati standard di qualità e criteri rigorosi di conformità.
ENVIRONMENT	Impegno concreto nella scelta di processi e tecnologie volte a migliorare i processi produttivi che contribuiscano alla riduzione delle proprie emissioni, attraverso l'adozione di pratiche che limitano l'impronta ecologica complessiva. Ricerca e impiego di materiali all'avanguardia, durevoli e a basso impatto ambientale, privilegiando risorse rinnovabili o riciclabili per promuovere un uso più responsabile delle risorse naturali.
PEOPLE	Impegno nella valorizzazione del capitale umano e nella promozione di un ambiente di lavoro stimolante, sicuro e inclusivo, volto al benessere e alla crescita dei dipendenti.
COMMUNITY	Impatto significativo sul benessere della comunità e del territorio in cui hanno sede le unità locali attraverso la collaborazione nella ricerca con enti ospedalieri e istituti di ricerca per il miglioramento del benessere della collettività nonché per l'impatto economico derivante dalla disponibilità di posizioni di lavoro in un ambiente stimolante, collaborativo e di crescita nell'etica e nel rispetto dei diritti umani.
CLIENTS & USERS CARE	Impegno nel miglioramento del benessere umano del paziente attraverso l'ausilio di protesi customizzate volte a risolvere patologie ortopediche complesse quali la ricostruzione di segmenti scheletrici in pazienti oncologici.

Obiettivi di sviluppo sostenibile

Adler Ortho persegue un modello di sviluppo industriale che fa propri i principi di sostenibilità, trasparenza e qualità, assumendo impegni concreti e adottando specifici assetti gestionali e organizzativi, con l'obiettivo di creare valore condiviso per tutti i propri stakeholder, per le persone, per la comunità e il territorio, il tutto nel rispetto dell'ambiente.

In particolare, l'Azienda fonda il proprio approccio strategico in coerenza con il percorso di sostenibilità intrapreso e che prevede una progressiva integrazione degli obiettivi di sviluppo sostenibile (**SDGs – Sustainable Development Goals**), parte dell'Agenda 2030 delle Nazioni Unite.

L'attuale contesto ed i megatrend in atto richiedono alle imprese un impegno nel perseguire gli obiettivi economici che possano generare degli impatti positivi anche in termini ambientali e sociali. L'attuazione di una politica di sviluppo sostenibile da parte delle imprese, quale elemento del core business di Gruppo, è infatti una leva per il raggiungimento degli SDGs, alla quale si affiancano progetti ed iniziative specifiche.

In questo contesto Adler Ortho ha effettuato una prima analisi di coerenza del proprio modello di business e di obiettivi strategici rispetto agli SDGs, anche attraverso la valutazione della piattaforma **SDGs Action Manager** di BLab-Global Compact, che ha consentito di evidenziare alcuni SDGs ritenuti prioritari, rispetto ai quali le attività di business del Gruppo sono in grado di dare un contributo significativo.

SDG Action Manager

Al fine di valutare lo sviluppo sostenibile dell'azienda rispetto ai 17 Obiettivi di Sviluppo Sostenibile - SDGs indicati dall'Agenda 2030 delle Nazioni Unite, Adler Ortho si è misurata con l'SDGs Action Manager, una piattaforma online nata nel 2020 dall'integrazione del B Impact Assessment della non-profit statunitense B Lab con i Principi del Global Compact Network delle Nazioni Unite. SDG Action Manager è uno strumento in grado di indicare quanto un'azienda stia contribuendo al raggiungimento del singolo obiettivo rispetto al suo potenziale.

Lo strumento consente di ottenere infatti un'autovalutazione del livello di contributo dell'azienda per ogni SDG (ad esclusione del diciassettesimo, che è frutto dell'interazione con gli altri 16 e al momento non viene valutato dalla piattaforma).

Di seguito vengono rappresentati i risultati ottenuti dalla piattaforma per ciascun SDGs in base alle risposte fornite da Adler Ortho al questionario somministrato dal sistema.



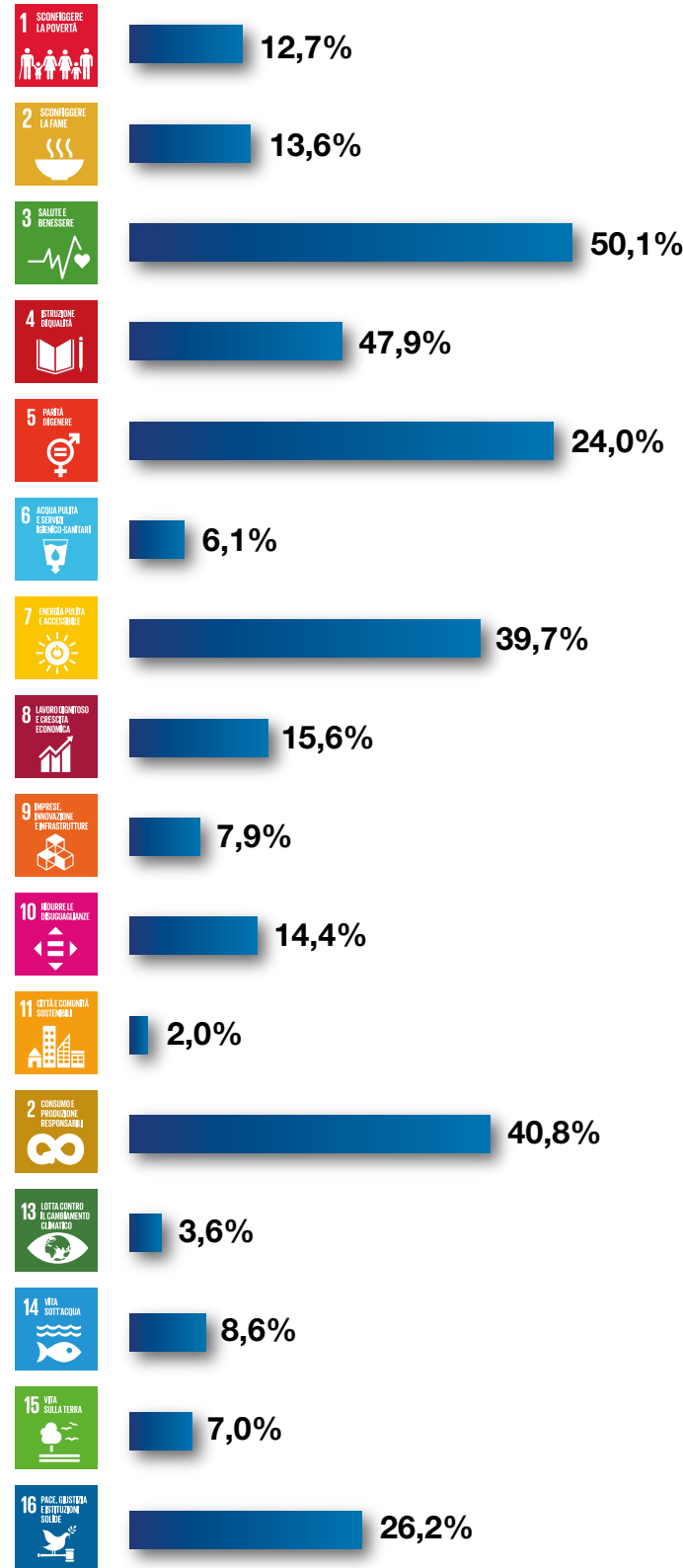

L'impegno di Adler Ortho rispetto agli Obiettivi di sviluppo sostenibile trova una propria integrazione nelle attività, nei progetti e nelle azioni dell'Azienda, secondo lo schema di seguito rappresentato.

Driver	SDG	SDG Target	Azioni
I4R&S		<p>Costruire una infrastruttura resiliente e promuovere l'innovazione ed una industrializzazione equa, responsabile e sostenibile</p> <p>9.5 Potenziare la ricerca scientifica, promuovere le capacità tecnologiche dei settori industriali in tutti i paesi, in particolare nei paesi in via di sviluppo, anche incoraggiando, entro il 2030, l'innovazione e aumentando in modo sostanziale il numero dei lavoratori dei settori ricerca e sviluppo ogni milione di persone e la spesa pubblica e privata per ricerca e sviluppo.</p>	Investire nella ricerca su materiali avanzati (es. leghe leggere, titanio, ceramiche) e stampa 3D per protesi personalizzate.
I4PRODUCT QUALITY		<p>Incentivare una crescita economica duratura, inclusiva e sostenibile, un'occupazione piena e produttiva ed un lavoro dignitoso per tutti</p> <p>8.2 Raggiungere livelli più elevati di produttività economica attraverso la diversificazione, l'aggiornamento tecnologico e l'innovazione, anche attraverso un focus su settori ad alto valore aggiunto e settori ad alta intensità di manodopera</p>	Sviluppare prodotti innovativi e brevetti che incrementino lo sviluppo economico e l'occupazione locale del territorio produttivo.
		<p>Garantire modelli sostenibili di produzione e di consumo</p> <p>12.4 Entro il 2020, ottenere la gestione ecocompatibile di sostanze chimiche e di tutti i rifiuti in tutto il loro ciclo di vita, in accordo con i quadri internazionali concordati, e ridurre significativamente il loro rilascio in aria, acqua e suolo, al fine di minimizzare i loro effetti negativi sulla salute umana e l'ambiente</p> <p>12.5 Entro il 2030, ridurre in modo sostanziale la produzione di rifiuti attraverso la prevenzione, la riduzione, il riciclaggio e il riutilizzo.</p>	Garantire che i processi produttivi rispettino standard elevati di sicurezza e qualità, riducendo i rischi clinici per i pazienti. Ottimizzazione nella gestione dei rifiuti aziendali.
I4ENVIRONMENT		<p>Assicurare a tutti l'accesso a sistemi di energia economici, affidabili, sostenibili e moderni</p> <p>7.2 Entro il 2030, aumentare notevolmente la quota di energie rinnovabili nel mix energetico globale.</p>	Acquisto di energia elettrica da fonte rinnovabile certificata.

Driver	SDG	SDG Target	Azioni
I4PEOPLE	4 ISTRUZIONE DI QUALITÀ 	Assicurare un'istruzione di qualità, equa ed inclusiva, e promuovere opportunità di apprendimento permanente per tutti 4.4 Entro il 2030, aumentare sostanzialmente il numero di giovani e adulti che abbiano le competenze necessarie, incluse le competenze tecniche e professionali, per l'occupazione, per lavori dignitosi e per la capacità imprenditoriale	Organizzazione di master course, webinar e corsi teorico-pratici
	5 PARITÀ DI GENERE 	Raggiungere l'uguaglianza di genere e l'empowerment (maggiore forza, autostima e consapevolezza) di tutte le donne e ragazze 5.1 Porre fine a ogni forma di discriminazione nei confronti di tutte le donne, bambine e ragazze in ogni parte del mondo.	Ottenimento della Certificazione sulla Parità di Genere ai sensi della Prassi UNI PdR 125:2022
	8 LAVORO DIGNITOSO E CRESCITA ECONOMICA 	Incentivare una crescita economica duratura, inclusiva e sostenibile, un'occupazione piena e produttiva ed un lavoro dignitoso per tutti 8.8 Proteggere i diritti del lavoro e promuovere un ambiente di lavoro sicuro e protetto per tutti i lavoratori, compresi i lavoratori migranti, in particolare le donne migranti, e quelli in lavoro precario.	Garanzia ai propri dipendenti di un ambiente di lavoro sicuro e programmi di formazione continua
I4COMMUNITY	12 CONSUMO E PRODUZIONE RESPONSABILI 	Garantire modelli sostenibili di produzione e di consumo 12.8 Entro il 2030, fare in modo che le persone abbiano in tutto il mondo le informazioni rilevanti e la consapevolezza in tema di sviluppo sostenibile e stili di vita in armonia con la natura.	Rendere fruibile le informazioni circa i propri prodotti attraverso una informazione pervasiva e puntuale utilizzando anche strumenti online quali il sito web
	17 PARTNERSHIP PER GLI OBIETTIVI 	Rafforzare i mezzi di attuazione e rinnovare il partenariato mondiale per lo sviluppo sostenibile 17.7 Promuovere lo sviluppo, il trasferimento, la disseminazione e la diffusione di tecnologie ecocompatibili ai paesi in via di sviluppo a condizioni favorevoli, anche a condizioni agevolate e preferenziali, come reciprocamente concordato.	Partecipazione a progetti europei e globali per l'innovazione in ortopedia e riabilitazione Collaborazioni con Università e medici finalizzate alla riduzione della disuguaglianza nell'accesso alle cure mediche e all'aumento dell'efficienza del sistema sanitario

Driver	SDG	SDG Target	Azioni
4 CLIENTS & USERS CARE	 3 SALUTE E BENESSERE	Assicurare la salute e il benessere per tutti e per tutte le età 3.8 Conseguire una copertura sanitaria universale, compresa la protezione dai rischi finanziari, l'accesso a servizi essenziali di assistenza sanitaria di qualità e l'accesso a farmaci essenziali sicuri, efficaci, di qualità e a prezzi accessibili e vaccini per tutti.	Contribuire a migliorare la mobilità e il benessere dei pazienti attraverso protesi affidabili e durevoli
	 10 RIDURRE LE DISUGUAGLIANZE	Ridurre l'ineguaglianza all'interno di e fra le Nazioni 10.2 Entro il 2030, potenziare e promuovere l'inclusione sociale, economica e politica di tutti, a prescindere da età, sesso, disabilità, razza, etnia, origine, religione, status economico o altro.	Garantire accesso a soluzioni mediche anche a pazienti in condizioni di vulnerabilità

Gli stakeholder e la comunicazione

Il mantenimento di una relazione costante, solida e trasparente con i propri stakeholder è una condizione fondamentale per il corretto sviluppo delle attività di business ed è indicativo del livello di accountability che il Gruppo assume nei confronti del contesto economico e sociale con cui interagisce.

Adler Ortho riconosce come **stakeholder** tutti quei soggetti (istituzioni, organizzazioni, gruppi o individui) che possono, più o meno direttamente e in diversa misura, influenzare o essere influenzati dalle proprie attività. Il processo tramite cui avviene la loro identificazione è basato su tre criteri principali:

- il livello di interesse e dipendenza che tali soggetti possono manifestare per le attività del Gruppo;
- il grado d'influenza che essi esercitano sulle decisioni e sulle strategie aziendali;
- la sussistenza o meno di obblighi contrattuali o di legge nei rapporti con detti soggetti.

Il Gruppo ha individuato le seguenti categorie di stakeholder:

- Clienti e mercato
- Fornitori, partner e banche
- Risorse Umane
- Portatori di interessi ambientali
- Collettività
- PA e altre istituzioni

Poiché le esigenze e priorità manifestate dalle diverse tipologie di stakeholder possono risultare estremamente variegata ed eterogenea tra loro, la corretta comprensione delle stesse da parte del Gruppo rappresenta un aspetto di primaria importanza nell'ottica di:

- gestire anticipatamente l'insorgere di potenziali criticità;

- definire le azioni da attuare in risposta agli interessi riscontrati;
- individuare i canali di comunicazione ed engagement più efficaci per interagire con i diversi soggetti da coinvolgere.

Per soddisfare le aspettative dei propri stakeholder in maniera tempestiva, l'Organizzazione adotta un approccio proattivo, promuovendo il dialogo costante e la reciproca condivisione di bisogni ed esigenze. Il Gruppo si fa promotore di queste iniziative, consapevole che le occasioni di confronto rappresentano un'opportunità di crescita ed arricchimento per tutti i soggetti coinvolti. L'impegno a sviluppare progressivamente una cultura aziendale incentrata sulla creazione di valore condiviso per gli stakeholder risulta evidente considerando i numerosi canali di dialogo adottati dal Gruppo al fine di interagire efficacemente con essi. Il sistema di approcci e strumenti di comunicazione e confronto posto in essere dall'Organizzazione le permette di mantenere un'interazione costante tra le parti e monitorare efficacemente gli argomenti direttamente o indirettamente collegati agli aspetti ESG.

Categoria di stakeholder	Principali canali di interazione e dialogo
Clienti e mercato	<ul style="list-style-type: none">• Sito internet• Visite presso la sede del cliente o presso gli stabilimenti• Confronto on demand con i referenti del Gruppo• Servizio di customer care• Ricerche di mercato e focus group• Fiere di settore
Fornitori, partner e banche	<ul style="list-style-type: none">• Confronto quotidiano (verbale, via mail, via PEC, ecc.) con le strutture organizzative preposte• Condivisione di report mensili per documentare l'andamento della gestione sia dal punto di vista economico-finanziario, sia sotto un profilo prettamente operativo (es: andamento del portafoglio lavori, scostamento dagli obiettivi annuali del Piano Industriale, ecc.)• Progetti di innovazione e ricerca• Definizione e condivisione di standard
Risorse umane	<ul style="list-style-type: none">• Programmi di comunicazione interni• Intranet aziendale• Percorsi di formazione• Portale Whistleblowing per segnalazioni in ambito di reati previsti sia dal D.Lgs. 24 del 2023 che dal D.Lgs. 231 del 2001
Portatori di interessi ambientali	<ul style="list-style-type: none">• Incontri ad hoc• Partecipazione ad eventi e convegni• Visite presso le sedi di Adler Ortho
Collettività	<ul style="list-style-type: none">• Sito internet• Organizzazione di eventi pubblici• Partecipazione a fiere ed eventi organizzati da terzi• Partecipazione a tavoli di categoria e istituzionali
PA e altre istituzioni	<ul style="list-style-type: none">• Progetti di innovazione e ricerca• Partecipazione ad eventi e convegni

Analisi di materialità

Un business sostenibile si pone lo scopo di integrare gli obiettivi economici con quelli riferiti ai valori sociali di benessere, equità, prosperità e giustizia, oltre che alla tutela dell'ambiente che ci circonda.

L'azienda ha intrapreso un percorso di gestione responsabile del proprio operato, impegnandosi ad integrare gli aspetti di sostenibilità nelle proprie attività e a comunicare in modo trasparente ai propri stakeholder le performance aziendali in campo economico, ambientale, sociale e di governance.

Il primo passo nella rendicontazione non finanziaria consiste nell'individuare, attraverso la cosiddetta "**analisi di materialità**", i temi di sostenibilità di interesse prioritario per l'Organizzazione. Così come definito dal **GRI 3**, tali tematiche vengono definite "materiali" in quanto risultano associate agli impatti (positivi o negativi, effettivi o potenziali, di breve o lungo periodo) più significativi che le attività aziendali sono (o potrebbero essere) in grado di generare sull'economia, l'ambiente e le persone, compresi gli impatti sui loro diritti umani.¹ Considerando che l'azienda e il mercato di riferimento non hanno subito sostanziali mutamenti, per il 2024 Adler Ortho ha deciso di confermare i temi materiali del Bilancio di Sostenibilità 2023 che erano stati identificati a valle di una analisi accurata di seguito riportata.

Al fine di identificare i **principali impatti** che le attività svolte dall'Organizzazione generano o potrebbero generare sulla sfera ESG, è stato avviato un processo strutturato che ha permesso di definire nel dettaglio il contesto di riferimento all'interno e all'esterno dell'Organizzazione. Tale attività si è articolata nei seguenti passaggi:

- disamina della documentazione interna esistente (es: policy, procedure, sistemi di gestione, ecc.);
- analisi di documenti pubblici, articoli, statistiche, osservatori e studi di settore; valutazione dei principali standard e framework internazionali adottati nella reportistica di sostenibilità (GRI Standard, SASB, TCFD, ecc.), inclusi quelli di prossima pubblicazione (es: ESRS, IFRS, ecc.);
- conduzione di un'analisi di benchmark su un campione di **15 aziende competitor, peer e comparable**;
- conduzione di interviste mirate che hanno visto il coinvolgimento di tutti i membri del gruppo di Lavoro interno all'Organizzazione.

Con riferimento all'analisi di benchmark, sono stati esaminati i siti internet e i documenti pubblici delle aziende individuate come "best-in-class" o "comparable" nel settore in cui opera il Gruppo.

1

Tale approccio, definito "impact materiality", si basa sull'adozione di una prospettiva di tipo "inside - out", in quanto incentrata sugli impatti che le attività aziendali generano sul contesto socio-economico in cui l'Organizzazione opera. Il modello della "double materiality", introdotto dalla nuova Corporate Sustainability Reporting Directive (CSRD), richiederà di integrare questo approccio con la prospettiva di tipo "outside - in" che caratterizza invece la "financial materiality", la quale si focalizza sulla natura e l'entità degli impatti economico-finanziari (sia positivi che negativi) che una gestione più o meno efficace degli aspetti ESG da parte dell'Organizzazione potrebbe avere sulle sue performance, sul posizionamento competitivo e sull'enterprise value.

Tale analisi ha considerato elementi quali:

- la presenza di documentazione/reportistica di carattere non finanziario;
- la tipologia di documentazione pubblicata (es: Bilancio di Sostenibilità, Dichiarazione Non Finanziaria, Report Integrato, ecc.);
- gli standard di rendicontazione utilizzati e i relativi livelli di applicazione;
- la presenza di una matrice di materialità o di un elenco dei temi materiali;
- la tipologia di temi risultati materiali per tali aziende.

Tale analisi ha permesso di identificare **21 temi potenzialmente materiali riconducibili ai cinque pilastri** di:

- Governance e Capitale economico;
- Capitale umano;
- Capitale relazionale;
- Capitale ambientale;
- Capitale produttivo.

Per ciascun tema potenzialmente materiale identificato, sono poi stati associati gli impatti (positivi o negativi, effettivi o potenziali, di breve o lungo periodo) più significativi che le attività del Gruppo sono (o potrebbero essere) in grado di generare sull'economia, l'ambiente e le persone, compresi gli impatti sui diritti umani.

Una volta identificati i temi potenzialmente rilevanti e i relativi impatti, questi sono stati sottoposti a valutazione quantitativa, mediante questionario online, da parte del top management e da un gruppo rappresentativo delle categorie significative di stakeholder esterni all'Organizzazione, ai quali è stato richiesto, per ciascun pillar, di prioritizzare tutte le tematiche considerando il livello di rilevanza degli impatti.

Una volta raccolte tutte le valutazioni, le stesse sono state analizzate, consolidate e, per ciascun tema, è stata calcolata la media. Al fine di identificare le tematiche e gli impatti ESG realmente "materiali" per Adler Ortho, è stata definita una soglia di materialità che ha permesso di individuare **12 temi materiali**. Nella tabella seguente sono riportate, per ciascuna tematica materiale identificata, gli impatti generati e le attività sviluppate dal Gruppo per un appropriato presidio.

Tema materiale	Impatti e rilevanza del tema	KPI/GRI Standards	Impegni, politiche e strumenti di monitoraggio	Driver strategico
----------------	------------------------------	-------------------	------------------------------------------------	-------------------

Governance e Capitale economico

Etica e integrità nella condotta del business	<ul style="list-style-type: none"> Sviluppo del capitale umano di Adler Ortho e diffusione di conoscenza e competenza, incrementando il successo aziendale Piena soddisfazione professionale dei dipendenti con conseguente miglioramento del clima aziendale Mancata soddisfazione delle aspettative e delle esigenze di crescita individuale e professionale delle risorse umane dell'Organizzazione Mancata implementazione di programmi di formazione con conseguente arresto della crescita delle competenze 	GRI 2-27 GRI 205-3 GRI 206-1 GRI 207-1 GRI 207-2 GRI 207-3	Codice etico Modello di Organizzazione, Gestione e Controllo 231/01	CLIENTS & USERS CARE
Anticorruzione e compliance	<ul style="list-style-type: none"> Adozione di pratiche volte a contrastare i fenomeni della corruzione (attiva e passiva) in modo da preservare il brand da eventuali pubblicità negative e tutelare il corretto agire delle aziende, in linea con norme e disposizioni Mancanza di trasparenza nei processi operativi e decisionali da parte dell'Organizzazione, con conseguente diffidenza da parte di mercati, investitori e clienti Accadimento di episodi di corruzione attiva o passiva all'interno dell'Organizzazione 	GRI 2-27 GRI 205-1 GRI 205-2 GRI 205-3 GRI 206-1 GRI 207-1	Codice etico Modello di Organizzazione, Gestione e Controllo 231/01 Policy anticorruzione	PEOPLE COMMUNITY CLIENTS & USERS CARE

Capitale Produttivo

Qualità, sicurezza ed affidabilità dei prodotti	<ul style="list-style-type: none"> Tutela della salute e sicurezza delle persone grazie ad un corretto presidio della qualità e della sicurezza dei prodotti Incremento della reputazione del marchio e conseguente maggiore attrattività grazie ad un'altra qualità e sicurezza del prodotto Mancata conformità dei requisiti relativi alla sicurezza dei prodotti, con conseguenti impatti sulla fiducia del mercato 	GRI 416-1 GRI 416-2 GRI 417-1 GRI 417-2 GRI 417-3	Procedure Sistema Gestione Qualità SGQ	PRODUCT QUALITY CLIENTS & USERS CARE
--------------------------------------------------------	---------------------------------------------------------------------------------------------------------------------------------------------------------------------------------------------------------------------------------------------------------------------------------------------------------------------------------------------------------------------------------------------------------------------------------------------------------	---------------------------------------------------------------	----------------------------------------	---------------------------------------------------------------

Tema materiale	Impatti e rilevanza del tema	KPI/GRI Standards	Impegni, politiche e strumenti di monitoraggio	Driver strategico
Innovazione tecnologica e digitalizzazione	<ul style="list-style-type: none"> Individuazione di soluzioni innovative e maggiormente tecnologiche in grado di migliorare la competitività dell'Organizzazione e di far progredire la ricerca e l'innovazione in ottica di maggior efficientamento e minor impatto ambientale Disponibilità di investimenti/capitali destinati allo sviluppo dell'Organizzazione e all'ecosistema economico in cui opera Mancato contributo allo sviluppo tecnologico del settore, con conseguente peggioramento del potere di mercato di Adler Ortho e perdita di quote di mercato 	GRI 3-3	Procedura per acquisizione brevetti	PRODUCT QUALITY R&S

Capitale Umano e Relazionale

Rispetto dei Diritti Umani	<ul style="list-style-type: none"> Benessere e prosperità dei principali stakeholder con cui l'Organizzazione interagisce (es. dipendenti, comunità locali, business partner, ecc.) Tutela e promozione dei diritti fondamentali della persona, escludendo qualsiasi forma di discriminazione, sia all'interno dell'Organizzazione che nei rapporti con l'esterno Sensibilità e consapevolezza di tutti gli Stakeholder sui temi dei diritti umani Violazione dei diritti fondamentali delle persone 	GRI 406-1	Codice etico Sistema Whistleblowing Modello 231 Procedura HR	PEOPLE COMMUNITY
Salute e sicurezza sul lavoro	<ul style="list-style-type: none"> Riduzione degli infortuni sul lavoro e delle malattie professionali a seguito del rafforzamento di politiche di controllo, prevenzione e monitoraggio e misure di gestione dei "quasi infortuni" attuate all'interno dell'Organizzazione Riduzione del costo sociale connesso agli infortuni sul posto di lavoro, sostenuto dall'Organizzazione e dalla collettività Crescita degli infortuni sul lavoro e delle malattie professionali a seguito di una incompleta formazione sul tema e dell'incompleta applicazione delle adeguate misure di prevenzione e protezione previste a tutela della salute e sicurezza dei lavoratori. 	GRI 403-1 GRI 403-2 GRI 403-3 GRI 403-4 GRI 403-5 GRI 403-6 GRI 403-7 GRI 403-8 GRI 403-9 GRI 403-10	DVR Piano di emergenza Procedura infortuni Formazione	PEOPLE

Tema materiale	Impatti e rilevanza del tema	KPI/GRI Standards	Impegni, politiche e strumenti di monitoraggio	Driver strategico
Formazione e sviluppo delle competenze	<ul style="list-style-type: none"> Sviluppo del capitale umano di Adler Ortho e diffusione di conoscenza e competenza, incrementando il successo aziendale Piena soddisfazione professionale dei dipendenti con conseguente miglioramento del clima aziendale Mancata soddisfazione delle aspettative e delle esigenze di crescita individuale e professionale delle risorse umane dell'Organizzazione Mancata implementazione di programmi di formazione con conseguente arresto della crescita delle competenze - hard e soft - dei propri dipendenti 	GRI 404-1	Piano di formazione, Linee guida e Procedura HR	PEOPLE COMMUNITY
Diversità e pari opportunità	<ul style="list-style-type: none"> Opportunità per ciascun collaboratore di realizzare pienamente il proprio potenziale, con conseguenti benefici in termini di performance Tutela e promozione dei diritti fondamentali della persona, escludendo qualsiasi forma di discriminazione, sia all'interno dell'Organizzazione che nei rapporti con l'esterno, e contribuendo positivamente al clima aziendale Aumento del pay gap conseguente alla mancata valorizzazione delle diversità 	GRI 405-1 GRI 405-2	Certificazione per la parità di genere secondo la UNI/PdR 125:2022	PEOPLE
Work-life balance	<ul style="list-style-type: none"> Opportunità per ciascun collaboratore di conciliare il lavoro con la vita privata e familiare Tutela della condizione psico-fisica dei dipendenti Ripercussioni negative nella relazione tra dipendente e azienda, in termini di engagement aziendale Scarsa qualità del clima aziendale 	GRI 401-2 GRI 401-3	Linee guida e Procedura HR Valutazione dello stress da lavoro correlato Presenza di benefit per i dipendenti	

Capitale Ambientale

Efficienza energetica e prodotti sostenibili	<ul style="list-style-type: none"> Riduzione della propria impronta ambientale grazie ad attività specifiche di sostituzione delle fonti energetiche meno impattanti con conseguente riduzione dei consumi energetici Benessere e prosperità dei principali stakeholder con cui l'Organizzazione interagisce (es: comunità locali, business partner, ecc.) Esposizione delle comunità locali e del territorio ad eventi atmosferici estremi (es: alluvioni, allagamenti, uragani, desertificazione, ecc.) 	GRI 302-1	Installazione impianto fotovoltaico nello stabilimento di Bari	ENVIRONMENT
-----------------------------------------------------	--------------------------------------------------------------------------------------------------------------------------------------------------------------------------------------------------------------------------------------------------------------------------------------------------------------------------------------------------------------------------------------------------------------------------------------------------------------------------------------------------------------------------------------------	-----------	----------------------------------------------------------------	--------------------

Tema materiale	Impatti e rilevanza del tema	KPI/GRI Standards	Impegni, politiche e strumenti di monitoraggio	Driver strategico
Lotta al cambiamento climatico e gestione delle emissioni	<ul style="list-style-type: none">• Riduzione delle emissioni in atmosfera grazie a iniziative di ottimizzazione dei processi produttivi• Contributo positivo alla lotta al cambiamento climatico attraverso l'implementazione di una strategia climatica, nonché target e obiettivi di riduzione delle emissioni.• Mancata aderenza alle normative, target o standard in materia di emissioni e climate change• Interruzioni operative causate da eventi climatici estremi, impattando la produttività a breve termine	GRI 305-1 GRI 305-2	Autorizzazione emissioni	ENVIRONMENT
Gestione dei rifiuti ed economia circolare	<ul style="list-style-type: none">• Contributo alla riduzione del consumo di materie prime, grazie all'implementazione di un modello di produzione finalizzato al riutilizzo o riciclo dei prodotti / parti di prodotto• Vantaggi economici grazie all'integrazione di un modello di economia circolare all'interno delle attività aziendali• Aumento continuo di materiale consumato e incremento delle materie di scarto prodotte dall'attività dell'Organizzazione, non destinate a recupero o riutilizzo• Mancato contributo alla riduzione del consumo di materie prime, dovuto alla non applicazione di un modello di produzione ispirato alla circolarità	GRI 306-1 GRI 306-2 GRI 306-3 GRI 306-4 GRI 306-5	Affidamento gestione rifiuti a primaria società di consulenza ambientale e smaltimento rifiuti.	ENVIRONMENT R&S

GOVERNANCE **SOSTENIBILE**

La struttura organizzativa

L'assetto organizzativo esprime il sistema di funzioni, poteri, deleghe, processi decisionali e procedure aziendali, fornendo una chiara individuazione dei compiti e delle responsabilità di ciascuno rispetto alle attività aziendali.

La struttura organizzativa di Adler Ortho è fortemente improntata a fornire una governance di gruppo, oltre che a definire i principi dell'organizzazione aziendale, della gestione dei processi e delle risorse.

Ai fini di incorporare gli impegni nelle sue politiche così da sviluppare una condotta responsabile del suo business, Adler Ortho dispone di un organigramma all'interno del quale sono riportate tutte le figure, i ruoli e le responsabilità, rappresentato a pagina seguente.

A seguito della fusione di Novagenit, si è provveduto ad una revisione sostanziale dell'organigramma con l'accorpamento e la conseguente razionalizzazione di alcune funzioni. Rispetto al 2023, la Società si è munita di un COO con il compito di supervisionare la produzione, la supply chain e la manutenzione della fabbrica.

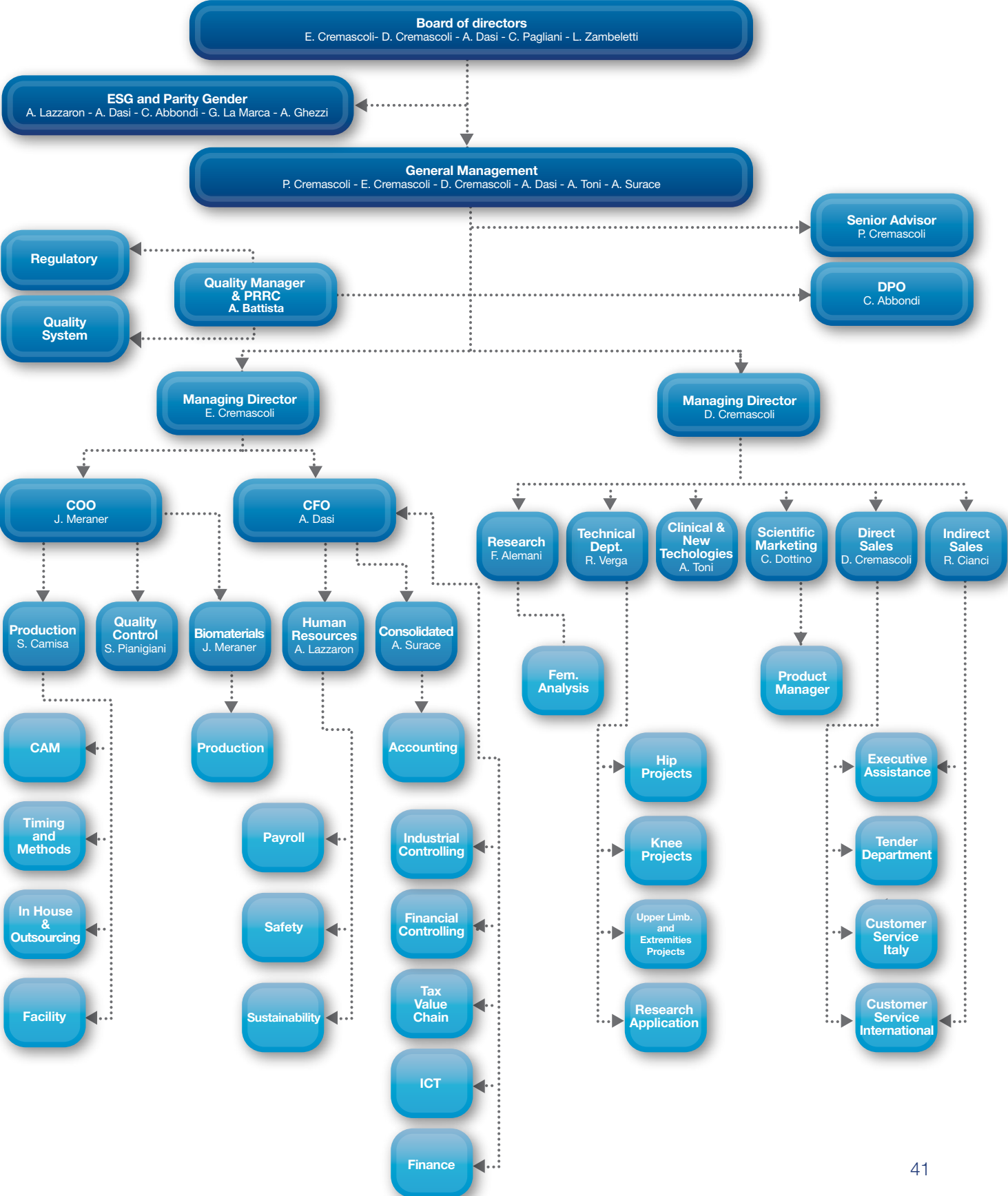

Gli organi sociali

Il Consiglio di Amministrazione

Il Consiglio di Amministrazione (di seguito anche "CdA") è investito dei più ampi poteri per la gestione ordinaria e straordinaria della Società e ha la facoltà di compiere tutti gli atti che ritiene opportuni per l'attuazione e il raggiungimento degli scopi sociali. Attraverso i suoi consiglieri, il CdA si occupa di deliberare sugli aspetti gestionali e di convocare le assemblee fissando gli ordini del giorno. Il Consiglio redige il progetto del bilancio di esercizio proponendolo all'approvazione dell'Assemblea e proponendo contestualmente la destinazione del risultato d'esercizio. Inoltre, riveste un ruolo chiave nell'esecuzione delle volontà emerse nel corso delle Assemblee nell'interesse della Società.

I componenti del Consiglio di Amministrazione durano in carica tre esercizi e scadono alla data dell'assemblea convocata per l'approvazione del bilancio relativo all'ultimo esercizio della loro carica, ovvero al 31 dicembre 2025.

La retribuzione del CDA viene stabilita in sede di assemblea del CDA, per quanto riguarda il dirigente è proposta e concordata al momento dell'assunzione. Al momento non sono previsti quote variabili della remunerazione in base ad obiettivi ESG..

Consiglio di amministrazione – Adler Ortho

Edgardo Claudio Cremascoli	Presidente
Davide Luca Cremascoli	Vice Presidente
Andrea Dasi	Consigliere Delegato
Leopoldo Zambelletti	Consigliere
Carlo Pagliani	Consigliere

Consiglio di Amministrazione – Diversità (genere – classi di età)

Donne		Uomini		Totale	
Nr	%	Nr	%	Nr	%
-	-	5	100%	5	100%
Minori di 30 anni		Tra 30 e 50 anni		Maggiori di 50 anni	
Nr	%	Nr	%	Nr	%
-	-	-	-	5	100%

Il Collegio Sindacale

Il Collegio Sindacale vigila sull'osservanza della legge e dello Statuto sociale, sul rispetto dei principi di corretta amministrazione e sull'adeguatezza dell'assetto organizzativo e amministrativo adottato dalla Società e sul suo concreto funzionamento. Il Collegio Sindacale non ha compiti di controllo contabile che sono stati assegnati invece alla società di revisione BDO Italia S.p.A..

In ottemperanza al dettato del D. Lgs. 231/2001 (di seguito anche "Decreto"), la Società si è dotata di un Organo di Vigilanza e Controllo a cui ha attribuito specifici compiti di vigilanza sull'efficace e corretto rispetto nonché funzionamento del Modello di Organizzazione, Gestione e Controllo ai sensi del D.lgs. 231/2001 (di seguito "Modello 231" o "MOG 231").

Collegio sindacale – Adler Ortho

Antonio Guastoni	Presidente
Manuela Paola Pagliarello	Sindaca effettivo
Filippo Maria Cova	Sindaco effettivo
Brigida Pagliarello	Sindaca supplente
Annalisa Randazzo	Sindaca supplente

Collegio sindacale – Diversità (genere – classi di età)

Donne		Uomini		Totale	
Nr	%	Nr	%	Nr	%
3	60%	2	40%	5	100%

Minori di 30 anni		Tra 30 e 50 anni		Maggiori di 50 anni	
Nr	%	Nr	%	Nr	%
-	-	1	20%	4	80%

L'Organismo di Vigilanza (di seguito anche "OdV") è l'organo fornito dell'autorità e dei poteri necessari per vigilare, in assoluta autonomia, sul funzionamento e sull'osservanza del Modello, nonché per curarne il relativo aggiornamento, proponendo le relative modifiche al Consiglio di Amministrazione della Società. L'OdV della Società è composto da soggetti che sono stati ritenuti maggiormente in possesso delle caratteristiche professionali per svolgere tale ruolo di controllo interno alla Società.

In particolare, si è proceduto ad individuare un OdV collegiale, definito secondo le seguenti logiche:

- due componenti individuati tra professionisti scelti all'esterno della Società dotato di comprovata esperienza in materia di D. Lgs. 231/2001 e legale e dotato dei requisiti di indipendenza e professionalità, in grado di poter svolgere in maniera adeguata i propri compiti;
- un componente scelto all'interno del Collegio Sindacale della Società;

L'OdV ha adottato il proprio Regolamento disciplinante il funzionamento, i compiti, i poteri e le responsabilità dell'OdV.

Nel corso 2024 l'OdV non ha riscontrato alcuna criticità, né sono emersi fatti censurabili.



La gestione responsabile del business

Il Codice Etico² di Adler Ortho rappresenta un pilastro fondamentale per lo sviluppo di un modello di gestione sempre più responsabile, trasparente ed improntato alla creazione di valore condiviso per tutti gli stakeholder. Tali documenti raggruppano l'insieme dei valori che il Gruppo riconosce, condivide e promuove, nella consapevolezza che le condotte ispirate ai principi di diligenza, correttezza e lealtà costituiscono un importante motore per lo sviluppo economico e sociale delle organizzazioni e delle comunità in cui operano. All'interno del Codice Etico, le Società riconoscono formalmente l'importanza essenziale del proprio capitale umano e richiedono ai propri dipendenti e collaboratori di agire costantemente con onestà, passione ed integrità, costruendo con gli stakeholder relazioni basate sulla fiducia reciproca.

La scelta di utilizzare uno strumento appartenente all'ambito della Corporate Social Responsibility (CSR) per promuovere e consolidare le best practice comportamentali deriva dalla consapevolezza e dal desiderio del Gruppo di guidare in modo chiaro e coerente tutte le scelte strategiche che incidono pesantemente sulla vita aziendale. L'adozione di questo strumento, infatti, implica la costante disamina circa le modalità di definizione ed attuazione dei valori fondanti, la relativa traduzione nella pratica quotidiana ed il continuo monitoraggio degli effetti generati, nonché dell'idoneità dello strumento impiegato.

Il Modello di Organizzazione, Gestione e Controllo 231

Nel 2016 Adler Ortho ha adottato un Modello di Organizzazione, Gestione e Controllo ex D.Lgs. n. 231/2001³ che rappresenta uno strumento essenziale per la salvaguardia degli Enti e delle Società dalla commissione dei reati citati nel Decreto da parte dei propri dipendenti ed amministratori.

Tale Modello è stato completamente revisionato nel 2024 ed adattato alle nuove disposizioni.

Il Modello adottato dalle Società, basato sull'identificazione delle attività a rischio di reato, ha come obiettivo primario quello di prevenire la commissione di illeciti e di promuovere una cultura aziendale fondata sul rispetto delle leggi e dei principi etici. Esso mira a sensibilizzare tutti i soggetti coinvolti sull'importanza di evitare comportamenti illeciti, garantire un controllo efficace delle attività a rischio e consentire interventi tempestivi per prevenire reati. Inoltre, il Modello definisce regole e protocolli per la corretta gestione delle decisioni aziendali, assicura la tracciabilità delle operazioni e il rispetto del principio di separazione delle funzioni, e attribuisce all'OdV il compito di vigilare sull'attua-

2

Per eventuali approfondimenti, si rimanda al Codice Etico disponibile al seguente link:

<https://www.adlerortho.com/wp-content/uploads/2023/10/Codice-Etico-Adler-Ortho-IT-r.pdf>

3

Per eventuali approfondimenti, si rimanda al Modello di Organizzazione, Gestione e Controllo 231/01 disponibile al seguente link:

<https://www.adlerortho.com/it/modello-organizzativo-231/>

zione, aggiornamento e funzionalità del sistema, includendo l'adeguamento dinamico in risposta a nuove esigenze o valutazioni.

Periodicamente vengono condotti, da un ente esterno, degli audit ad hoc volti a monitorare che tali procedure siano rispettate da tutti i dipendenti e dagli amministratori e che l'Azienda operi in un contesto di legalità a tutto tondo.

Il Modello è stato **portato a conoscenza di tutti i dipendenti** delle Società e una copia è a disposizione dei dipendenti per consultazione all'interno della Intranet aziendale. Per un efficace funzionamento del Modello, il Gruppo **garantisce la formazione** del personale dirigente e di altro personale dipendente.

I corsi di formazione hanno ad oggetto l'intero Modello organizzativo in tutte le sue componenti, in particolare:

- il D.Lgs. n. 231/01 ed i reati da esso richiamati;
- il Modello;
- il Codice Etico;
- l'Organismo di Vigilanza;
- il Sistema sanzionatorio.

Durante il periodo di rendicontazione non è stato registrato alcun episodio di corruzione né di altre fattispecie riconducibili alle figure di reato incluse nel MOG 231, e non risultano azioni legali in corso nei confronti dell'azienda nell'ambito di comportamenti anticoncorrenziali, violazioni delle normative antitrust, relative pratiche monopolistiche o di violazione di diritti umani e/o dei lavoratori.

Policy anticorruzione

La corruzione rappresenta l'ostacolo principale nella conduzione degli affari e una minaccia significativa alla crescita sostenibile, alla stabilità e alla libera concorrenza dei mercati. La lotta alla corruzione va pertanto inquadrata come uno dei principali obiettivi strategici delle aziende a livello mondiale.

Nel 2021 il Gruppo Adler Ortho ha anche approvato una [Policy Anticorruzione](#)⁴ con lo scopo di diffondere all'interno, nonché a interlocutori esterni, i principi fondamentali che guidano le Società del Gruppo nel contrastare ogni tipo di fenomeno corruttivo. Uno dei fattori chiave della reputazione del Gruppo Adler Ortho è la capacità di svolgere il proprio business con lealtà, correttezza, onestà, integrità e trasparenza, e nel rispetto di leggi, standard e linee guida, sia nazionali che estere. A dimostrazione dell'aderenza ai valori sopra enunciati, il Gruppo Adler Ortho ha deciso di adottare la Policy Anticorruzione (nel seguito "Policy") che si ispira ai principi di comportamento previsti nel **Codice Etico** e hanno lo scopo di fornire a tutto il personale del Gruppo le regole basilari da seguire per garantire la piena rispondenza alle Leggi anticorruzione applicabili.

La Policy e il Codice Etico sono pubblicamente presenti all'interno del sito web di Adler Ortho. Inoltre, attraverso la intranet aziendale, l'Azienda divulga il Codice Etico e tutti gli allegati previsti dal Modello 231.

4

Per eventuali approfondimenti, si rimanda alla Policy Anticorruzione disponibile al seguente link: <https://www.adlerortho.com/wp-content/uploads/2023/10/Policy-Anticorruzione-1.pdf>

Le società del Gruppo, i loro vertici, il management e tutti i dipendenti si impegnano a svolgere ogni attività di propria competenza con lealtà, correttezza, trasparenza, onestà e nel rispetto della legalità. Per questa ragione, il Gruppo Adler Ortho proibisce la corruzione senza alcuna eccezione, sia nei confronti di controparti pubbliche che di soggetti privati, e si impegna a rispettare le leggi anticorruzione di tutti i Paesi in cui le società operano.

In nessun caso la convinzione di agire in favore o a vantaggio della Società e/o del Gruppo potrà mai giustificare, in alcun modo e neppure in parte, qualsiasi tentativo o atto di corruzione o qualsiasi comportamento illegale o contrario all'etica.

In quest'ottica è stato svolto un progetto di risk assesment specificamente volto ad individuare i principali rischi di corruzione ai quali l'operatività del Gruppo Adler Ortho è maggiormente esposta. Tra questi si deve prestare particolare attenzione ai rapporti con gli Operatori Sanitari, anche in considerazione della qualifica di Pubblici Ufficiali o Incaricati di Pubblico Servizio che gli stessi potrebbero avere nei singoli Paesi in cui si opera.

Questa Policy va ad integrare il Modello 231 di Adler Ortho, del quale costituisce parte integrante e sostanziale.

Gestione dei rischi

Sebbene il Gruppo sia già solito adottare un approccio responsabile e cautelativo nella definizione delle decisioni strategiche e nello svolgimento delle attività di business, la necessità di operare in un contesto competitivo sempre più complesso e frequentemente scosso da momenti di rottura con profonde implicazioni su scala globale sta portando il Gruppo ad **accelerare il processo di adozione di un sistema di risk management evoluto** ed in grado di assistere la Società nel fronteggiare tempestivamente ed efficacemente le possibili situazioni di pericolo per la sua competitività e business continuity.

L'obiettivo dell'Azienda è di condurre le proprie attività con integrità, promuovendo la cultura del rispetto per clienti, dipendenti, fornitori e per l'ambiente. La politica di Governance aziendale garantisce l'impegno a tenere fede ad elevati standard etici e di conformità a norme, leggi e regolamenti in qualunque Paese l'Azienda si trovi ad operare. Adler Ortho ha valutato, tra altri, anche il rischio di interruzione delle attività operative, identificando clienti, prodotti e materie prime critiche ed ha predisposto il **Business Continuity Plan** per garantire la continuità delle attività aziendali anche in caso di emergenze o disastri. Team specifici, sia a livello di Gruppo che di sito produttivo, sono stati individuati e saranno responsabili delle attività di ripristino con le modalità descritte nel presente Piano. Il Piano è stato redatto in coerenza con i requisiti previsti dallo Standard internazionale di riferimento per la Gestione della Continuità Operativa, la **norma ISO 22301:2019**. Esso mira ad aiutare le organizzazioni, indipendentemente dalla loro dimensione, posizione o attività, ad essere preparate a gestire interruzioni / eventi ad alto impatto di qualsiasi tipo e dimostrare ai suoi clienti e fornitori un

approccio proattivo e trasmettere un messaggio coerente a tutte le Parti Interessate.

Uno degli elementi chiave della politica del Gruppo è rappresentato proprio dalla gestione della continuità operativa, concetto che viene calato a tutti i livelli organizzativi, con una verifica puntuale della sua comprensione ed attuazione. A questo scopo, l'Azienda realizzerà una formazione mirata, predisponendo una comunicazione costante ed un coinvolgimento pratico attraverso test, esercitazioni e simulazioni di scenari di crisi. Tutti i quadri intermedi sono stati coinvolti nello sviluppo di questo Piano di Continuità Operativa. Il Piano è attualmente in fase di aggiornamento a cura dei responsabili designati, che ne assicurano il riesame con cadenza annuale o in caso di cambiamenti significativi di contesto interno o esterno.

Data protection

Tutte le informazioni a disposizione della Società sono trattate nel pieno rispetto della riservatezza e della privacy degli interessati, con particolare osservanza delle disposizioni di cui al [Reg. EU 679/2016 GDPR](#) e alle altre normative applicabili nei vari Paesi in cui il Gruppo Adler Ortho opera, che tutti i Destinatari sono tenuti a rispettare.

In conformità alla legge applicabile, è vietata qualsiasi indagine sulle opinioni, le preferenze, i gusti personali e, in generale, la vita privata dei Soggetti Destinatari. È altresì escluso, fatte salve le ipotesi previste dalla legge, di comunicare/diffondere i dati personali senza preventivo consenso dell'interessato; sono quindi necessarie regole per consentire il controllo, da parte di ciascun Soggetto Destinatario, delle norme a protezione della privacy.

Qualora emergano attività ritenute non conformi alla normativa sulla privacy o alle policies adottate in materia dalla Società, ovvero non conformi agli standard di sicurezza, dovranno essere immediatamente segnalate al proprio diretto superiore, al responsabile per il trattamento dei dati personali ed all'OdV.

Il Gruppo, per il periodo di rendicontazione considerato, non ha ricevuto denunce comprovate riguardanti le violazioni della privacy dei clienti e la perdita di dati. Nel marzo 2023 è stata istituita con delibera del CDA la figura del DPO (Data Protection Officer)⁵, per garantire il pieno rispetto delle normative in materia di protezione dei dati personali, in particolare del Regolamento (UE) 2016/679, noto come GDPR. Il DPO svolge un ruolo cruciale nella supervisione delle attività aziendali legate al trattamento dei dati, assicurando che tutte le operazioni siano conformi alle normative vigenti e tutelino la privacy degli utenti.

5

Il data Protection Officer (di seguito DPO) è una figura introdotta dal Regolamento generale sulla protezione dei dati 2016/679 GDPR. Il DPO è un professionista che deve avere un ruolo aziendale (sia esso soggetto interno o esterno) con competenze giuridiche, informatiche, di risk management e di analisi dei processi. La sua responsabilità principale è quella di osservare, valutare e organizzare la gestione del trattamento di dati personali (e dunque la loro protezione) all'interno di un'azienda (sia essa pubblica che privata), affinché questi siano trattati nel rispetto delle normative privacy europee e nazionali.

Cybersecurity

La Società ha effettuato un'analisi preliminare dei nuovi obblighi introdotti dal

D. Lgs. 138/2024 di recepimento della Direttiva (UE) 2022/2555 (cosiddetta "NIS2"). Tale normativa impone specifici adempimenti in tema di cybersicurezza per i soggetti rientranti tra le entità essenziali o importanti, al fine di garantire la resilienza delle reti e dei sistemi informativi.

La Società, a seguito della predetta analisi, ha accertato di rientrare nell'elenco dei settori disciplinati dalla NIS2, con la conseguente obbligatorietà di applicazione della normativa. Per tale motivo la Società ha provveduto a registrarsi sul portale telematico dell'Agenzia per la Cybersicurezza Nazionale (ACN) nei termini previsti ed è ora in attesa di formale riscontro da parte dell'ACN. Nel febbraio 2024 è stata istituita con delega la figura del Punto di Contatto NIS2 ai sensi del medesimo DLgs., che ha il compito di curare l'attuazione delle disposizioni previste dalla normativa NIS. Il medesimo ricopre, altresì, il ruolo di collegamento tra la Società e l'Agenzia per la Cybersicurezza Nazionale.

Tra le misure adottate, a supporto di tale processo, è stato attivato un servizio SOC (Security Operation Centre), operativo 24 ore su 24, che monitora l'infrastruttura aziendale.

Il sistema di posta è in fase di *messa in sicurezza* e l'utilizzo di VPN crittografate è consentito esclusivamente ai soggetti debitamente autorizzati ad operare da remoto.

La Società ha altresì avviato un'attività di formazione continua degli utenti (con verifiche sui clic in e-mail potenzialmente malevole) e che recentemente si è provveduto a rafforzare, quale strumento di sicurezza, le password aziendali, per migliorarne la complessità e ridurre i rischi legati all'accesso non autorizzato.

Compliance Normativa

Nel corso del 2024, come per gli anni precedenti, non si sono verificati eventi che hanno dato origine a sanzioni e/o contenziosi per non conformità a leggi, normative, regolamenti in materia ambientale. Analogamente, alla data di redazione del presente Bilancio di sostenibilità, non sono in essere contenziosi ambientali. Nessuna contestazione, denuncia da parte esterna o da enti regolatori è ad oggi pervenuta alla Società per non conformità a leggi e normative in materia sociale ed economica, fra cui comportamento anticoncorrenziale, antitrust e pratiche monopolistiche, né le sono state comminate sanzioni per violazioni delle normative sulla sicurezza dei prodotti, sulla proprietà industriale e intellettuale, nelle attività di marketing, per comportamenti anti-competitivi.

CAPITALE INFRASTRUTTURALE

Il processo produttivo

Il processo produttivo di Adler Ortho è organizzato su diverse fasi produttive, realizzate in parte internamente e in parte da fornitori esterni, permettendo ad Adler Ortho di mantenere elevati standard di qualità e sicurezza per i suoi prodotti ortopedici, assicurando che siano pronti per l'uso clinico una volta confezionati. La produzione inizia nei reparti interni di Adler Ortho, dove vengono **effettuate le prime lavorazioni sui componenti ortopedici (partendo da materie prime e/o semilavorati)**. Questa fase comprende solitamente le lavorazioni di base, come fresatura e tornitura, per dare una forma iniziale ai prodotti, che possono essere protesi o impianti ortopedici.

Una volta completate le lavorazioni primarie, i componenti **vengono inviati a un fornitore esterno specializzato in altre fasi di produzione**. Questi passaggi possono **includere lavorazioni di finitura avanzate, trattamenti superficiali** (come rivestimenti o lucidature), e lavorazioni specifiche che richiedono attrezzature o competenze particolari che non sono presenti internamente.

Terminata la fase presso il fornitore esterno, i **componenti tornano in Adler Ortho, dove vengono sottoposti a rigorosi controlli di qualità**. Questi controlli possono includere test di precisione dimensionale, controlli di integrità dei materiali e verifiche delle caratteristiche superficiali, per assicurarsi che ogni pezzo risponda agli standard qualitativi richiesti. **In questa fase si verifica anche la conformità del prodotto finale alle specifiche cliniche e tecniche**.

A seguito del controllo di qualità, i componenti vengono inviati per **la fase finale**, che comprende il lavaggio e il confezionamento. Infine, i prodotti **vengono inviati confezionati ad un fornitore esterno che provvede alla loro sterilizzazione**, dopodiché sono pronti per essere spediti agli ospedali.

Adler Ortho adotta un approccio integrato e altamente specializzato nella gestione del suo processo produttivo. La produzione standard, che include articoli a bassa personalizzazione, viene affidata a fornitori esterni selezionati, garantendo efficienza e qualità. Tuttavia, le fasi più sensibili e quelle relative alla personalizzazione avanzata, che richiedono un elevato know-how tecnico e una cura particolare, vengono gestite internamente. Questo consente all'azienda di mantenere un controllo diretto sui processi che definiscono il valore distintivo dei suoi prodotti, in particolare per quanto riguarda soluzioni ortopediche su misura. L'aspetto della ricerca e sviluppo riveste un ruolo fondamentale nel migliorare continuamente l'innovazione tecnologica e la qualità del prodotto, con investimenti costanti in tecnologie all'avanguardia e in competenze specialistiche.

Dal punto di vista logistico, Adler Ortho si distingue per una struttura altamente organizzata che comprende quattro magazzini dedicati: uno per le materie



prime, uno per il ricevimento delle merci, uno per i prodotti finiti e uno per gli strumenti. Grazie a un sistema di gestione informatizzata avanzato, ogni fase del magazzino è ottimizzata, permettendo di tracciare con precisione la posizione delle confezioni e migliorando l'efficienza nella gestione e spedizione dei prodotti. Questo sistema, unito a una logistica efficiente, consente di garantire tempi di consegna rapidi e precisi, rispondendo in modo flessibile alle esigenze del mercato e dei clienti.

Gli stabilimenti produttivi

Le unità produttive di Adler Ortho sono distribuite in Italia: a Cormano si trovano gli uffici direzionali e un'unità di produzione automatizzata, mentre a Mezzolombardo (Trento) avviene la produzione di prodotti biologici oltre che il lavaggio, confezionamento, etichettatura, astucciamento e gestione della sterilizzazione dei dispositivi Adler Ortho.

A Bari, l'azienda ha installato una struttura dedicata alla stampa 3D: Adler Ortho è stata la prima azienda al mondo ad utilizzare tecnologie di stampa avanzate con polveri metalliche per produrre impianti ortopedici. Grazie a tecnologie come Electron Beam Melting (EBM) e Selective Laser Melting (SLM), Adler Ortho realizza impianti metallici di precisione con materiali quali titanio (Ti6Al4V), cobalto-cromo (CoCrMo) e acciaio inossidabile.



Unità produttiva di Cormano (MI)

La distribuzione di aria compressa di processo è ultrafiltrata ed è presente un sistema di filtrazione/distribuzione dell'aria nell'ambiente produttivo. Per la zona uffici, infine, è presente un sistema di trattamento UTA per lo scambio termico del ricambio aria.

The floor plan illustrates the layout of the 'Genius' building, a multi-story structure with a central courtyard. The plan is divided into several functional zones:

- Top Section:** Features a 'Moto' area, a 'Cortile' (courtyard), and a row of rooms including 'Café', 'Laboratorio G.O.', 'Ristorante', 'Biblioteca', and 'Magazzino'. A scale bar indicates 10 meters.
- Left Section:** Contains a 'Café', 'Laboratorio G.O.', 'Ristorante', 'Biblioteca', and 'Magazzino'.
- Right Section:** Includes a 'Café', 'Laboratorio G.O.', 'Ristorante', 'Biblioteca', and 'Magazzino'.
- Bottom Section:** Features a 'Café', 'Laboratorio G.O.', 'Ristorante', 'Biblioteca', and 'Magazzino'.

The plan also shows a 'Moto' area, a 'Cortile' (courtyard), and a 'Moto' area. The building is situated on a street with a 'Moto' area and a 'Cortile' (courtyard) in the center.

Piano primo

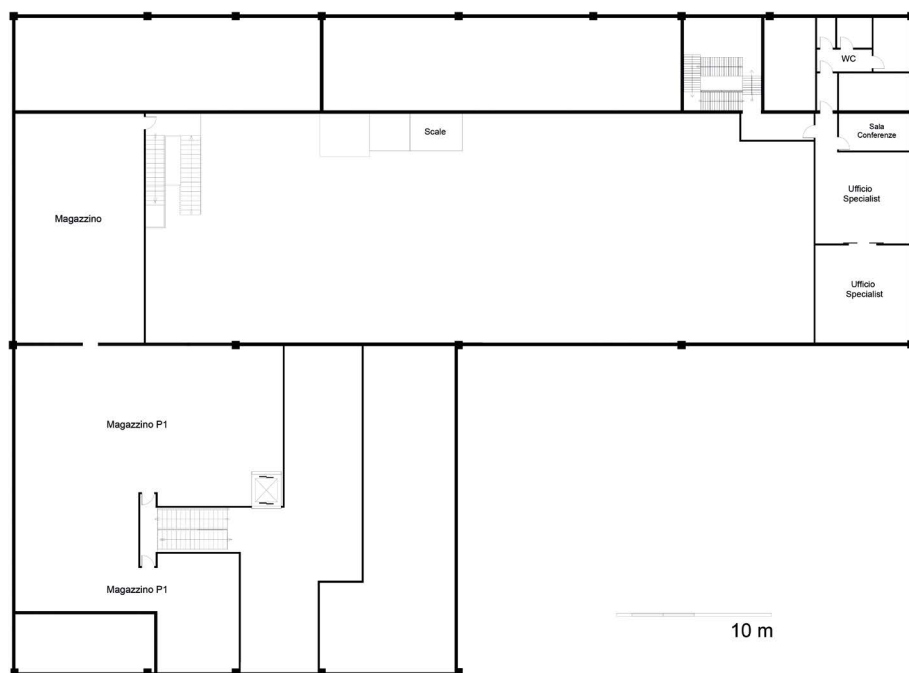

Piano secondo



Nello stabilimento produttivo di Cormano si contemperano diversi ambiti tecnologici:

- **Lavorazioni per asportazione di truciolo:** le classiche macchine di fresatura, tornitura, o combinate, in versione pluri-assi (1 asse = 1 grado di libertà) premettono la lavorazione di superfici complesse orientate nello spazio tridimensionale, asportando materiale da semilavorati opportuni (forgiati, barre, microfusi) attraverso utensili comandati da controlli numerici (CN) che interpretano opportuni programmi generati dal CAM.
- **Lavorazioni di trattamento o condizionamento** in cui i materiali subiscono cicli termici, o di finitura superficiale (shot peening o mass finishing), o di lavaggio ad ultrasuoni.
- **Lavorazioni accessorie e di finitura**, tipicamente per la preparazione della materia prima o finitura ed aggiustaggio.

I cicli produttivi prevedono due addetti per turno su una turnazione 24 x 5 e manutenzione al sabato, con la sovrintendenza di un responsabile produzione e con un addetto libero a disposizione per eventuali sostituzioni. Tipicamente gli addetti presidiano almeno due macchine a CN contemporaneamente.

Unità produttiva di Bari (BA)

Lo stabilimento di Bari è un nuovo impianto produttivo dell'azienda nel quale, a partire dal 2021, si è concentrata la prototipazione e produzione di Adler Ortho. L'impianto è stato concepito in linea con tutte le normative di impatto ambientale (risparmio energetico, emissioni, scarichi, rumore ed illuminazione): lo stabilimento è connesso in fibra ottica (voce e dati) sia verso l'esterno che internamente nell'integrazione dei vari sottosistemi e la parte voce verso le filiali è gestita "over IP". Inoltre, è collegato direttamente al server dello stabilimento centrale di Cormano, mantenendo tutti gli standard di sicurezza informatica.

Le macchine termiche per la produzione di caldo/freddo ambientale sono del tipo a ciclo ad assorbimento ad ammoniaca di ultimissima generazione e sono alimentate a gas naturale. La distribuzione avviene per mezzo di un sistema misto pannello radiante e aria-acqua per garantire benessere al personale e stabilità termica ai processi produttivi.

La distribuzione di aria compressa di processo è ultrafiltrata e all'interno delle zone produttive sono presenti sistemi di condizionamento con riciclo dell'aria (per il capannone, gli open-space e le aree dedicate).

I gas tecnici, Elio ed Argon, vengono gestiti attraverso centraline elettriche per lo split delle bombole al fine di non compromettere le lavorazioni dei macchinari a causa di esaurimento. Le bombole per l'elio ed i pacchi di bombole per l'argon vengono tenute all'interno di una gabbia metallica localizzata all'esterno dello stabilimento.



Nello stabilimento produttivo di Bari si contemperano diverse tipologie di lavorazioni:

- **Lavorazioni additive**, tramite cui i materiali sono fusi selettivamente da un fascio di energia tramite fascio di elettroni (EBM) che opera su strati successivamente e ciclicamente depositi sull'area di lavoro di polvere (con granulometria compresa tra i 45 e 105 μ) o tramite fascio Laser che opera su strati successivamente e ciclicamente depositi sull'area di lavoro di polvere (con granulometria compresa tra i 10 e 40 μ).
- **Lavorazioni di trattamento termico**: tramite un forno ad alto vuoto TAV H3 si effettua il trattamento termico dei componenti metallici realizzati con tecnologia additiva laser, al fine di distendere ed omogeneizzare il materiale.
- **Lavorazioni di taglio**: vengono utilizzati macchinari ad erosione a filo (GF CUT30E e HB600) rispettivamente per la rimozione dei componenti dalla piastra per le lavorazioni eseguite con la tecnologia additiva laser in materiale Cobalto Cromo e per la rimozione dei componenti dalla piastra per le lavorazioni eseguite con la tecnologia additiva laser in materiale Ti6Al4V.
- **Sistema di lavaggio ad ultrasuoni** X-TRA PRO 550 USMFO per la pulizia dei residui dovuti al taglio a filo dei componenti eseguiti mediante tecnologia Additive.
- Centro di lavoro CNC, GF MIKRON MILL X 600U a 5 assi con caricatore pallet per ridurre al minimo la presenza dell'operatore a bordo macchina.

Unità produttiva di Mezzolombardo (TN)

Nella fase finale di fabbricazione, tutti i prodotti di Adler Ortho sono soggetti alle seguenti fasi di lavorazione: **lavaggio finale, confezionamento in area classificata, etichettatura, astucciamento e sterilizzazione**. Inoltre, una quantità significativa dei prodotti di Adler Ortho è soggetta a marcatura laser. Lo stabilimento di Mezzolombardo dispone di un'area classificata con due camere bianche e quindi dei presupposti per poter eseguire le attività sopra descritte.

Le macchine specificatamente dedicate al processo di lavaggio e confezionamento dei prodotti di Adler Ortho sono le seguenti:

- La macchina di marcatura Trumark Station 5000 con Trumark 3130 è marcatore laser a vanadato ad altissima precisione con ripiano mobile in direzione x e y. Tutti i file di marcatura vengono gestiti direttamente dalla banca dati della macchina e caricati tramite apposito barcode reader in modo da evitare errori di inserimento informazione da parte dell'operatore.
- L'impianto di lavaggio finale Pluritank dotata di 14 postazioni per il lavaggio con detergente, il risciacquo con acqua osmotizzata, la passivazione con acido nitrico, il risciacquo con acqua demineralizzata e l'asciugatura tramite aria sterile riscaldata. L'impianto viene interamente gestito con bracci di movimentazione in automazione ed in coordinamento con il software gestionale dell'azienda. Il sistema di gestione dell'impianto controlla tutti i parametri critici di funzionamento e di manutenzione. Tutto l'impianto si rappresenta completamente carenato con aspirazione delle vasche di detergente e di passivazione così come due moduli di immissione d'aria sterile nella zona finale dell'impianto ed in prossimità del passaggio alla camera bianca in classe B.

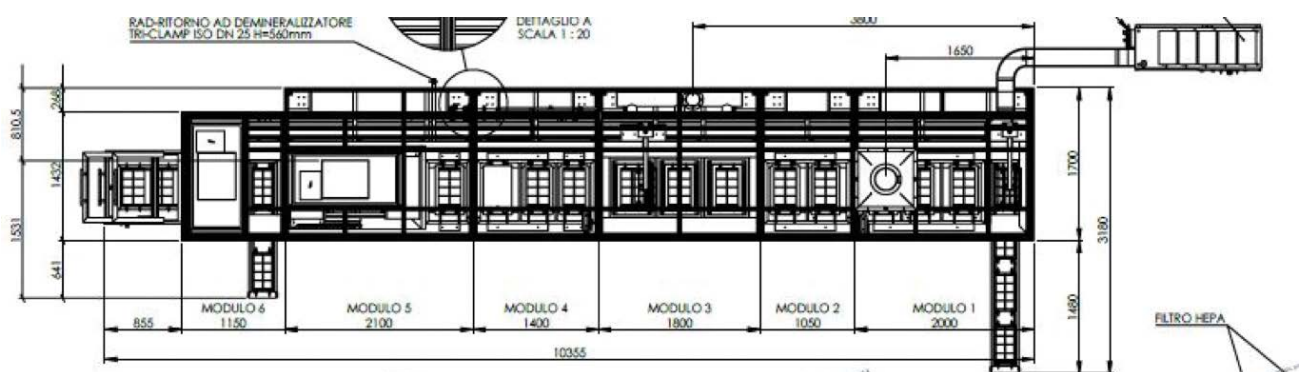

L'acqua sia osmotica che demineralizzata necessaria per l'approvvigionamento della linea di lavaggio viene generata da un impianto di ultima generazione in grado di produrre 2400lt/h di acqua osmotizzata sterile e 1200lt/h di acqua demineralizzata sterile partendo da un modulo di osmosi reversa di 800lt/h. Il software di gestione dell'impianto d'acqua interamente carenato gestisce tutti i parametri critici di funzionamento e di manutenzione, ed inoltre è collegato con la linea di lavaggio che permette di dialogare e quindi trasmettere importanti segnali in caso di eventuale malfunzionamento.

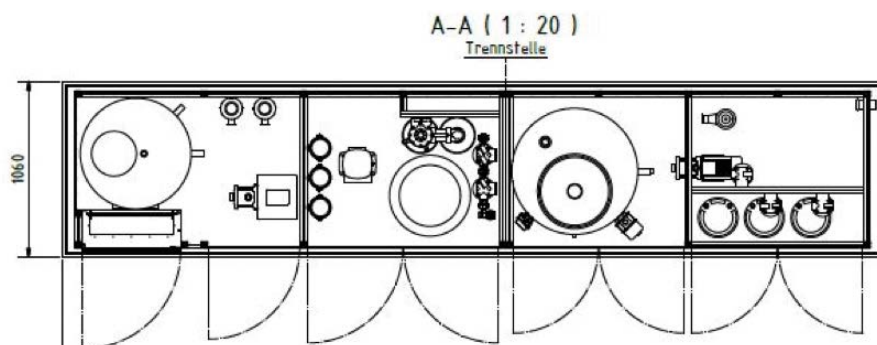

Tutte le acque di scarico della linea di lavaggio così come il concentrato del sistema di trattamento acqua vengono gestite per un controllo del pH tramite apposito sistema di neutralizzazione.

Innovazione dei prodotti e dei processi del Gruppo

Il Gruppo Adler Ortho è un'Azienda italiana specializzata nella progettazione, produzione e commercializzazione di protesi articolari e altri dispositivi chirurgici ortopedici. L'Azienda possiede una serie di brevetti esclusivi ed ha sviluppato un know-how unico nella produzione di impianti ortopedici sia con lavorazione meccanica "tradizionale" che utilizzando la tecnica di stampa 3D, di cui è leader a livello mondiale.

Tra le innovazioni più distintive di Adler Ortho vi sono i colli modulari, dove l'azienda detiene il know-how e dati clinici che dimostrano l'affidabilità dei suoi prodotti rispetto ai colli monoblocco. A conferma della qualità, Adler Ortho ha ottenuto il rating ODEP 13A per le protesi a collo modulare, un riconoscimento di efficacia e sicurezza assegnato dall'Orthopaedic Devices Evaluation Panel. Le unità produttive di Corman e Bari adottano le tecnologie più avanzate sia nel campo della costruzione degli impianti che in quello, fondamentale, del controllo di qualità.

Marchi, brevetti e know-how del Gruppo Adler Ortho

Di seguito vengono riportati i beni immateriali di cui dispone Adler Ortho, raggruppati in marchi, brevetti e know-how.

Marchi

Marchio	Classe	Registrazione	Area geografica
Genus	10 – Strumenti e apparecchiature chirurgiche, mediche, dentali e veterinarie, arti artificiali, occhi e denti; articoli ortopedici; materiali di sutura	8 novembre 2011	Italia
		21 dicembre 2011	Europa
		10 maggio 2011	Australia
		1 marzo 2013	Canada
		21 dicembre 2011	Regno Unito
Modula	10 – Strumenti e apparecchiature chirurgiche, mediche, dentali e veterinarie, arti artificiali, occhi e denti; articoli ortopedici; materiali di sutura	5 dicembre 2011	Italia
		18 ottobre 2013	Europa
	10 – Strumenti e apparecchiature chirurgiche, mediche, dentali e veterinarie, arti artificiali, occhi e denti; articoli ortopedici; materiali di sutura 42 – Ricerca e servizi scientifici e tecnologici e progettazione ad essi correlata; servizi di analisi industriale e ricerca; progetto e sviluppo di hardware e software per computer	18 ottobre 2013	Regno Unito
Parva	10 – Strumenti e apparecchiature chirurgiche, mediche, dentali e veterinarie, arti artificiali, occhi e denti; articoli ortopedici; materiali di sutura	5 dicembre 2011	Italia
		10 maggio 2011	Australia
			Giappone
			Nuova Zelanda
	1 marzo 2013	Canada	
	10 – Strumenti e apparecchiature chirurgiche, mediche, dentali e veterinarie, arti artificiali, occhi e denti; articoli ortopedici; materiali di sutura 42 – Ricerca e servizi scientifici e tecnologici e progettazione ad essi correlata; servizi di analisi industriale e ricerca; progetto e sviluppo di hardware e software per computer	8 gennaio 2013	Europa
Regno Unito			
Salvation	10 – Strumenti e apparecchiature chirurgiche, mediche, dentali e veterinarie, arti artificiali, occhi e denti; articoli ortopedici; materiali di sutura	26 marzo 2018	Italia
Patheon	10 – Strumenti e apparecchiature chirurgiche, mediche, dentali e veterinarie, arti artificiali, occhi e denti; articoli ortopedici; materiali di sutura	24 gennaio 2022	Italia
		6 giugno 2019	Europa
			Regno Unito
			Israele
			Australia

Marchio	Classe	Registrazione	Area geografica
Omnia Pantheum	10 – Strumenti e apparecchiature chirurgiche, mediche, dentali e veterinarie, arti artificiali, occhi e denti; articoli ortopedici; materiali di sutura	28 febbraio 2022	Italia
		27 maggio 2021	Europa
			Regno Unito
			Giappone
			Australia
Adler Ortho	5 – Preparazioni farmaceutiche e veterinarie; preparazioni sanitarie per scopi medici; alimenti e sostanze dietetiche adattati per uso medico e veterinario, alimenti per l'infanzia; integratori alimentari per l'uomo e gli animali; cerotti, materiali per medicazioni; materiali per bloccare i denti, cera dentale; disinfettanti; preparazioni vermifughe; fungicidi, erbicidi 10 – Strumenti e apparecchiature chirurgiche, mediche, dentali e veterinarie, arti artificiali, occhi e denti; articoli ortopedici; materiali di sutura 42 – Ricerca e servizi scientifici e tecnologici e progettazione ad essi correlata; servizi di analisi industriale e ricerca; progetto e sviluppo di hardware e software per computer	21 giugno 2011	Europa
			Regno Unito
TI-POR	5 – Preparazioni farmaceutiche e veterinarie; preparazioni sanitarie per scopi medici; alimenti e sostanze dietetiche adattati per uso medico e veterinario, alimenti per l'infanzia; integratori alimentari per l'uomo e gli animali; cerotti, materiali per medicazioni; materiali per bloccare i denti, cera dentale; disinfettanti; preparazioni vermifughe; fungicidi, erbicidi 10 – Strumenti e apparecchiature chirurgiche, mediche, dentali e veterinarie, arti artificiali, occhi e denti; articoli ortopedici; materiali di sutura 42 – Ricerca e servizi scientifici e tecnologici e progettazione ad essi correlata; servizi di analisi industriale e ricerca; progetto e sviluppo di hardware e software per computer	24 marzo 2011	Europa
			Regno Unito
	10 – Strumenti e apparecchiature chirurgiche, mediche, dentali e veterinarie, arti artificiali, occhi e denti; articoli ortopedici; materiali di sutura	10 maggio 2011	Australia
			Giappone
		10 dicembre 2012	Stati Uniti
			Canada

Brevetti

Brevetto - titolo	Data deposito	Data Registrazione	Territorio	Data scadenza
EP1663077 Insieme di colli mobili da inserire nello stelo di una protesi d'anca	2 settembre 2004	9 gennaio 2008	Paesi aderenti a Convenzione sul Brevetto Europeo. Validato anche in Italia	2 settembre 2024
US8,357,204 Insieme di colli mobili da inserire nello stelo di una protesi d'anca	2 settembre 2004	22 gennaio 2013	Stati Uniti	2 settembre 2024
EP1898842 Componente protesico con cavità previste sotto la superficie esterna	28 aprile 2006	27 novembre 2013	Paesi aderenti a Convenzione sul Brevetto Europeo. Validato in Belgio, Francia, Italia	28 aprile 2026
EP2616010 Dispositivo protesico modulare per la sostituzione dell'articolazione dell'anca	4 aprile 2013	12 aprile 2017	Paesi aderenti a Convenzione sul Brevetto Europeo. Validato in Italia	28 aprile 2033
EP2670359 Stelo femorale per protesi dell'anca	26 luglio 2013	31 maggio 2017	Paesi aderenti a Convenzione sul Brevetto Europeo. Validato in Italia	31 maggio 2037
EP3107502 Dispositivo di protezione del legamento crociato posteriore in protesi artificiali di ginocchio	23 agosto 2016	3 giugno 2020	Paesi aderenti a Convenzione sul Brevetto Europeo. Validato in Italia	23 agosto 2036
EP3285691 Protesi cotiloidea perfezionata per artroprotesi d'anca	30 ottobre 2017	8 aprile 2020	Paesi aderenti a Convenzione sul Brevetto Europeo. Validato in Francia	30 ottobre 2037
102016000026736 Protesi cotiloidea perfezionata per artroprotesi d'anca	15 marzo 2016	4 settembre 2018	Italia	15 marzo 2036
102016000048667 Componente femorale per protesi di ginocchio e relativa protesi di ginocchio	12 maggio 2016	29 novembre 2018	Italia	15 maggio 2036
102018000007049 Dispositivo per favorire la formazione di nuovo tessuto osseo	10 luglio 2018	20 luglio 2020	Italia	10 luglio 2038

Brevetto - titolo	Data deposito	Data Registrazione	Territorio	Data scadenza
Brevetto Dispositivo per favorire la formazione di nuovo tessuto osseo	5 febbraio 2021	/	Paesi aderenti a Convenzione sul Brevetto Europeo	Attualmente al vaglio dell'Ufficio Brevetti
2019300119 Dispositivo per favorire la formazione di nuovo tessuto osseo	18 gennaio 2021	23 settembre 2022	Australia	18 gennaio 2041
Brevetto Dispositivo per favorire la formazione di nuovo tessuto osseo	7 gennaio 2021	/	Cina	Attualmente al vaglio dell'Ufficio Brevetti
Brevetto Dispositivo per favorire la formazione di nuovo tessuto osseo	7 gennaio 2021	/	Israele	Attualmente al vaglio dell'Ufficio Brevetti
Brevetto Dispositivo per favorire la formazione di nuovo tessuto osseo	3 febbraio 2021	/	Nuova Zelanda	Attualmente al vaglio dell'Ufficio Brevetti
US 11,678,990 Dispositivo per favorire la formazione di nuovo tessuto osseo	7 gennaio 2021	20 giugno 2023	Stati Uniti	7 gennaio 2041
102018000010188 Stelo per protesi di anca, con collo fisso o modulare	9 novembre 2018	10 ottobre 2020	Italia	9 novembre 2038
EP 3876872 Stelo per protesi di anca, con collo fisso o modulare	27 maggio 2021	20 settembre 2023	Paesi aderenti a Convenzione sul Brevetto Europeo	27 maggio 2041
11,497,610 Stelo per protesi di anca, con collo fisso o modulare	10 maggio 2021	15 novembre 2022	Stati Uniti	6 agosto 2039
102019000011313 Kit di presidi chirurgici ortopedici per la realizzazione di un impianto di protesi di femore cementata	10 luglio 2019	21 giugno 2021	Italia	10 luglio 2039
102021000009176 Cotile a flessibilità differenziata	13 aprile 2021	21 aprile 2023	Italia	13 aprile 2041

Brevetto - titolo	Data deposito	Data Registrazione	Territorio	Data scadenza
Brevetto Cotile a flessibilità differenziata	18 ottobre 2023	/	Paesi aderenti a Convenzione sul Brevetto Europeo	Attualmente al vaglio dell'Ufficio Brevetti
Brevetto Cotile a flessibilità differenziata	13 ottobre 2023	/	Stati Uniti	Attualmente al vaglio dell'Ufficio Brevetti
Brevetto Cotile alleggerito	13 luglio 2022	/	Italia	Attualmente al vaglio dell'Ufficio Brevetti
Brevetto Dispositivo per individuare il corretto posizionamento della componente femorale in chirurgia protesica del ginocchio	7 novembre 2022	/	Italia	Attualmente al vaglio dell'Ufficio Brevetti
Brevetto Dispositivo per individuare il corretto posizionamento della componente femorale in chirurgia protesica del ginocchio	26 settembre 2023	/	Paesi aderenti a Convenzione sul Brevetto Europeo	Attualmente al vaglio dell'Ufficio Brevetti
1357111 Protesi di ginocchio totale	19 luglio 2013	6 gennaio 2027	Francia	/
102024000001455 Protesi di ginocchio	26 gennaio 2024	/	Italia	Attualmente al vaglio dell'Ufficio Brevetti
102024000008938 Coni protesici per il rinforzo dell'osso tibiale	19 aprile 2024	/	Italia	Attualmente al vaglio dell'Ufficio Brevetti
102024000009514 Protesi di capitello radiale	26 aprile 2024	/	Italia	Attualmente al vaglio dell'Ufficio Brevetti

Know-how

Il Gruppo detiene un know-how esclusivo riguardante informazioni commerciali ed esperienze tecnico-industriali legate alla progettazione e realizzazione di protesi ortopediche, con particolare attenzione agli steli femorali. Tali conoscenze, conservate in formato elettronico su server aziendali aventi accesso limitato, coprono due ambiti distinti:

- **Realizzazione di uno stelo femorale**
Grazie al know-how aziendale, è possibile realizzare la parte prossimale dello stelo utilizzando una speciale struttura porosa midollo-trabecolare

caratterizzata da sotto canali. Tale struttura non si ottiene dal trasporto di materiale, come avviene solitamente con la tecnologia tradizionale, bensì direttamente durante il processo di produzione additiva (tecnologia additiva) con cui è realizzata la protesi. Questo approccio consente di ottenere uno stelo femorale con una porosità molto efficace dal punto di vista dell'osteopenia nella parte prossimale dello stelo, permettendo una rigenerazione ossea interna e offrendo una buona stabilità e allungamento del ciclo di vita della protesi. Inoltre, lo stelo femorale soddisfa i requisiti di resistenza meccanica previsti dalle normative vigenti.

- **Coppia di stelo femorale e collo femorale**

L'azienda ha sviluppato un know-how specifico che permette di accoppiare il femore allo stelo femorale attraverso lavorazioni e trattamenti meccanici superficiali. Questi trattamenti vengono applicati agli elementi maschile e femminile, entrambi realizzati in lega di titanio. Tale processo supera le tecniche tradizionali di assemblaggio, che tipicamente utilizzano materiali differenti per evitare problemi come impingement e gripping. Il know-how consente quindi di dare molta stabilità all'attacco, per ottenere un comportamento meccanico simile a quello degli steli femorali monostrato, evitando problemi di corrosione galvanica senza l'uso di materiali che possono portare a un rilascio importante di ioni di metallo, che a loro volta possono provocare la formazione di masse pseudo-tumorali.

Le tecnologie

La tecnologia delle polveri

La tecnologia delle polveri è un sistema produttivo innovativo inizialmente sviluppato per applicazioni aerospaziali e per la produzione di prototipi. Gli impianti sono prodotti direttamente dalle polveri metalliche senza l'utilizzo di alcun utensile fisico. Adler Ortho nel 2007 è stata la prima azienda al mondo a lanciare sul mercato un prodotto, la **coppa acetabolare Fixa Ti-Por®**, costruita utilizzando questo sistema produttivo, applicando la tecnologia delle polveri alla produzione di serie di impianti ortopedici, riuscendo quindi a trasformare quello che era un processo per la realizzazione di prototipi in un sistema molto potente per la produzione industriale di protesi articolari. La tecnologia delle polveri permette la produzione di strutture metalliche tridimensionali monolitiche anche molto complesse che sono altrimenti impossibili da realizzare. Si possono quindi creare non solo prodotti su misura monoblocco molto complicati, ma anche impianti standard dotati di superfici tridimensionali estremamente rugose e monolitiche, ideali per massimizzarne la tenuta primaria e promuovere la successiva osteointegrazione.



A partire dal 2007 Adler Ortho ha progressivamente esteso la tecnologia delle polveri alla produzione di impianti per l'anca, il ginocchio, l'oncologia e la traumatologia, alla realizzazione di strumenti chirurgici, e di protesi su misura, lavorando le leghe di titanio, l'acciaio inossidabile e le leghe di CoCrMo.

Alla fine del 2017 ha inaugurato a Bari una modernissima unità produttiva interamente dedicata alla stampa 3D di impianti ortopedici.

Oggi è in grado di offrire ai chirurghi ortopedici il portafoglio prodotti più ampio al mondo di device impiantabili e strumenti realizzati utilizzando questo sistema produttivo.

TI-POR®

Adler Ortho utilizza la tecnologia delle polveri per lavorare tutte e tre le leghe metalliche comunemente utilizzate per applicazioni ortopediche: lega di titanio, lega di cobalto-cromo ed acciai inossidabili. Il logo Ti-Por® identifica tutti gli impianti costruiti da Adler Ortho utilizzando questo sistema produttivo innovativo. Adler Ortho realizza inoltre prototipi, impianti di prova, guide di taglio e strumenti monouso in nylon stampandoli direttamente dalle polveri plastiche con una tecnologia del tutto simile a quella utilizzata per il metallo.

MODULA®

Modula® rappresenta l'ultimo sviluppo dell'originale idea dei colli modulari. Si tratta del sistema attualmente più completo, logico ed accurato disponibile per ricostruire l'anatomia dei pazienti bisognosi di protesi articolari d'anca. Il sistema Modula® infatti offre al chirurgo la più ampia ed accurata scelta di opzioni onde ripristinare il corretto offset, copertura antero/posteriore e lunghezza dell'articolazione da operare. Il sistema Modula® è basato su una matrice quadrata lineare, si tratta di un brevetto esclusivo Adler Ortho® che ha la particolarità di permettere la modifica indipendente di ognuno dei 3 parametri geometrici articolari (Offset, Lunghezza e Versione), cosa impossibile per i sistemi modulari tradizionali. La produzione delle protesi avviene mediante tecniche di Additive Manufacturing (AM) che utilizzano una fonte di energia ad elevata densità per la sinterizzazione delle polveri e la conseguente realizzazione del manufatto. Tale processo deve essere poi seguito dalle fasi di setacciatura e/o sabbiatura.

PROCESSO ARCAM TITANIO

La tecnologia di fattura additiva dei metalli EBM, messa a punto dalla svedese ARCAM, è un processo di fusione di polveri metalliche tramite un fascio di elettroni. Il processo avviene in una camera in vuoto ed inertizzata con un gas nobile (elio e argon). I prodotti vengono realizzati tramite una successione di strati di polvere di 50/90 micron in un ambiente opportunamente riscaldato, dove un fascio di elettroni fonde le singole particelle.

I componenti ottenuti vengono poi puliti in un'apparecchiatura PPRS nella quale vengono poi recuperate le polveri residue per le nuove produzioni.

Trattandosi di polveri infiammabili, tutte le macchine sono specifiche per atmosfere esplosive.

PROCESSO SLS (EOS)

Nel processo SLS, micro-polveri di nylon vengono esposte ad un raggio laser che le fonde insieme per formare un oggetto solido. La temperatura nella camera di processo è prossima a quella di fusione del nylon, il laser colpisce e fonde in uno strato compatto le singole particelle. Le polveri non sinterizzate sul piano costituiscono il supporto per gli strati successivi, fino alla realizzazione dell'oggetto completo.

Al termine della lavorazione l'oggetto viene rimosso e separato dalle polveri non sinterizzate, che in parte possono essere riutilizzate.

La Tecnologia Additiva

Adler Ortho è stata la prima azienda ad impiegare **la tecnologia additiva** per la produzione di serie di protesi ortopediche ed oggi la applica a tutte le leghe metalliche utilizzate in campo ortopedico. Si producono quindi impianti e strumenti non solo in lega di titanio, ma anche in lega di CoCrMo o in acciaio inossidabile. Adler Ortho offre ai chirurghi ortopedici la più ampia gamma al mondo di impianti prodotti utilizzando la tecnologia additiva.

Tecnologie 3D

Adler Ortho realizza i propri prodotti utilizzando due diverse tecnologie: 4 stampanti 3D dotate di tecnologie EBM (Electron Beam Melting) e 2 macchine a laser. La produzione con stampanti **3D EBM** consente di ottenere particolari in metallo da un fascio di elettroni anziché da un fascio laser, attraverso la fusione totale della polvere metallica. Le polveri di lega di titanio (alluminio, vanadio e titanio) con le quali vengono realizzate le protesi, di granulometria 45-105 μ , possono essere usate nelle stampanti 3D fino a quando il contenuto % di ossigeno non superi il valore di 0,20% nel prodotto stampato. Affinché le caratteristiche meccaniche delle protesi richieste dalle norme ASTM e ISO siano garantite, il contenuto minimo percentuale di ossigeno delle polveri utilizzate deve essere di 0,12-0,13. Quando la polvere viene riciclata per le successive produzioni, il suo contenuto percentuale in ossigeno cresce; nonostante la presenza di gas Argon nella "camera di stampaggio", infatti, è sufficiente qualche particella di ossigeno per milione (ppm) ad ossidare la polvere, aumentandone la percentuale di ossigeno.

L'economia circolare delle polveri esauste

Quando il contenuto percentuale di ossigeno si avvicina al **valore di 0,20, la polvere viene definita "esausta" e deve essere miscelata con polvere Grado 23** (anche detta "vergine", con ossigeno di 0,08-0,09%) per abbassare il contenuto percentuale di ossigeno al valore 0,12-0,13. Adler Ortho, quindi, compra polvere "vergine" Grado 23 e la usa per il recupero della polvere esausta.

Sul totale della polvere utilizzata, circa il 40% è polvere esausta e il 60% è polvere vergine utilizzata per riciclare la polvere esausta.

Nella produzione con macchine laser si utilizzano si polveri di

titanio con granulometria di 15-53 μ . La diversa temperatura di produzione delle macchine Laser (più bassa di quella delle macchine stampanti 3D EBM) comporta minimi incrementi del contenuto percentuale di ossigeno nei vari ricicli. Pertanto, la polvere può essere riutilizzata per la stampa delle protesi fino al suo esaurimento. Una parte della polvere costituirà il materiale stampato, mentre una parte residuale rimane nei filtri dai quali viene aspirato il gas Argon, necessario alla lavorazione. Non sono, quindi, previsti miscelamenti fra polvere a diversa percentuale di ossigeno, bensì solo lo smaltimento delle polveri trattenute nei filtri.

Adler Ortho possiede una filiera produttiva caratterizzata da tecnologie di progettazione e produzione estremamente moderne ed innovative. L'intero processo produttivo del Gruppo è eseguito con macchine a controllo numerico e/o stampanti 3D di ultima generazione, completamente integrate con la divisione di ricerca e sviluppo incaricata della progettazione di tutti i prodotti. Ciò permette di minimizzare qualunque possibilità di errore umano e garantisce una grande flessibilità produttiva e reattività alle esigenze del mercato unita ad uno standard qualitativo elevatissimo.

La divisione R&D si confronta costantemente con i chirurghi per sviluppare nuovi concetti terapeutici e realizzare sistemi innovativi che possano risolvere le problematiche cliniche migliorando la vita dei pazienti ed offrendo al contempo un beneficio in termini economici alle strutture sanitarie. La ricerca si è concentrata sulla medicina rigenerativa e sui biomateriali riassorbibili avanzati.

Le linee di studio che negli ultimi anni hanno caratterizzato l'azienda sono state le seguenti.

Prevenzione delle infezioni post-chirurgiche

Si tratta di una linea di ricerca importante che impegna l'Azienda da più di 10 anni. Le infezioni post-chirurgiche nel campo delle protesi ortopediche e della traumatologia costituiscono una delle complicanze più gravi e dal trattamento più complesso. La ricerca ha portato allo sviluppo del **DAC® (Defensive Anti-bacterial Coating)**, un idrogel riassorbibile e biocompatibile che, applicato sulle protesi ortopediche durante l'intervento, agisce come barriera protettiva contro la colonizzazione batterica, riducendo il rischio di infezioni fino al 99,9%. Tale soluzione rappresenta un passo avanti significativo per la sicurezza del paziente e per il contenimento dei costi sanitari, poiché le infezioni post-chirurgiche generano spese enormi e un impatto economico rilevante per i sistemi sanitari europei.

Prevenzione delle aderenze Post-Chirurgiche

Sviluppo di gel riassorbibili antiaderenziali su base di acido ialuronico per la prevenzione delle aderenze peritendinee e perineurali. Il gel riassorbibile NovabARRIER® rappresenta infatti un trattamento avanzato contro le aderenze post-chirurgiche nella chirurgia della mano e della colonna.

Ricerca & sviluppo

Adler Ortho, a latere dell'attività di progettazione, produzione e commercializzazione di apparecchiature medicali e chirurgiche, impianti ortopedici e materiali di osteosintesi, svolge attività importanti di ricerca, sviluppo e collaudo relative agli impianti ortopedici, ai materiali e alle relative apparecchiature.

La politica di Adler Ortho è sempre stata quella di precorrere i tempi e ricercare le novità che possano costituire dei vantaggi reali nell'applicazione pratica delle protesi in vivo. In questo modo, Adler Ortho ha da sempre voluto perseguire l'acquisizione di un vantaggio competitivo, investendo in attività di ricerca e sviluppo, basato sulla qualità del prodotto e delle sue prestazioni, piuttosto che sul prezzo. Sin dall'anno della sua fondazione Adler Ortho ha deciso di mantenere al suo interno le fasi produttive più strategiche: si tratta in particolare delle lavorazioni per asportazione di truciolo tipiche della meccanica Hi-Tech su materiali avanzati che prevedono l'impiego di macchine a controllo numerico (CN). Adler Ortho si è gradualmente dotata di un sempre maggior numero di macchine a CN dell'ultima generazione, come pure di macchine per il controllo dimensionale, come un CMM Zeiss, calibri pneumatici Solex e un rugosimetro Taylor Hubson, scanner 3D laser. Infine, Adler Ortho ha decisamente orientato la propria attività di ricerca e sviluppo verso la produzione con l'impiego della tecnologia di sinterizzazione delle polveri. Questa politica di investimento si è concretizzata con l'acquisto di un'apparecchiatura Electron Beam Melting ARCAM S12, poi sostituita con l'introduzione di quattro macchinari di ultima generazione ARCAM Q10 e di mac-

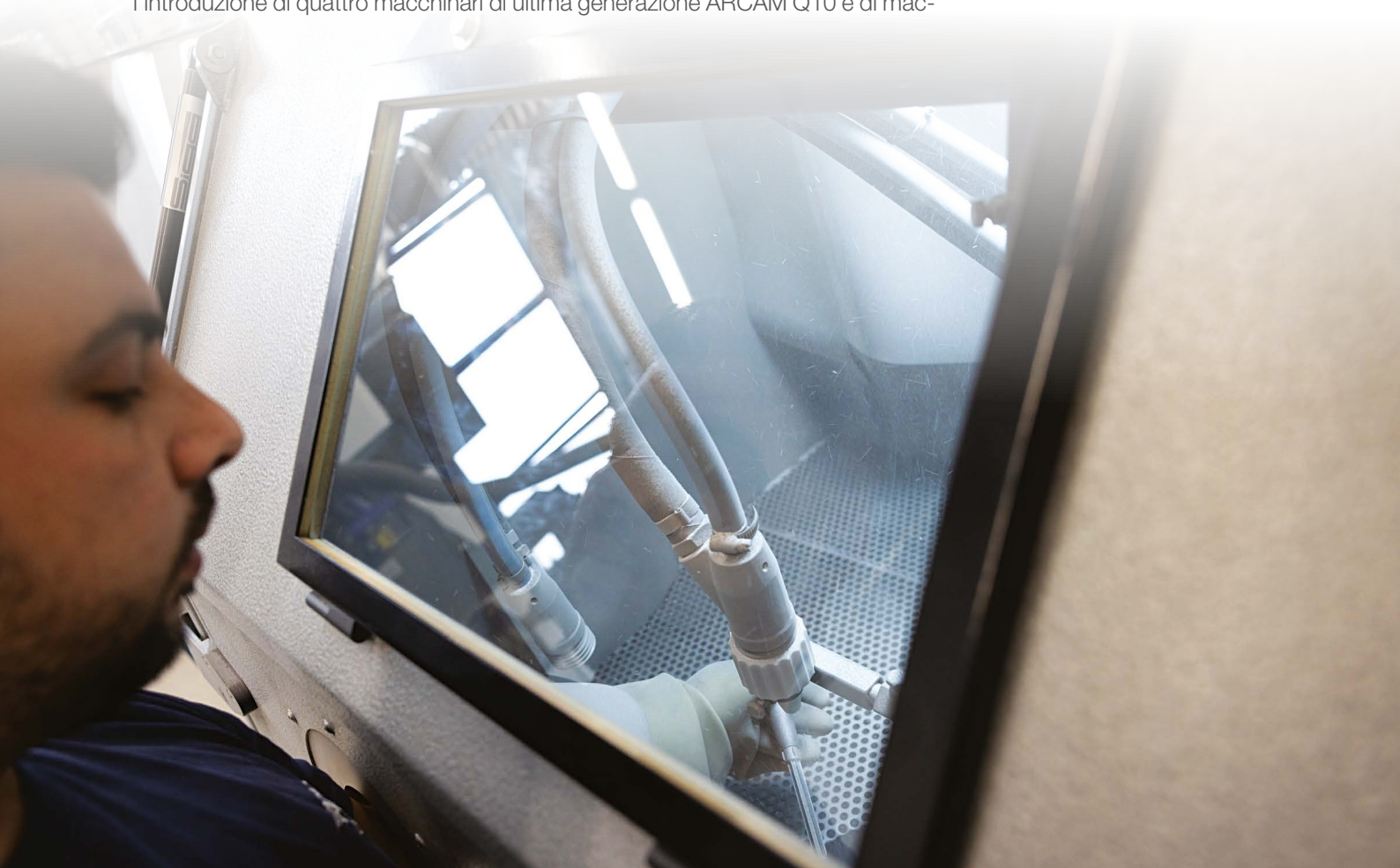

chinari a raggio Laser a singolo fascio e doppio fascio, permettendo lo sviluppo della nuova serie di protesi innovative che ha caratterizzato l'azienda sul mercato mondiale - essendo stata la prima al mondo ad impiegare questa tecnologia nel settore della produzione industriale di protesi delle grandi articolazioni.

In tale contesto di mercato, lo sviluppo di un nuovo prodotto può derivare da un'esigenza nata dalla classe medica o dall'opera interna alla società stessa che, grazie all'esperienza maturata negli anni, identifica un bisogno latente e lo porta alla luce. In entrambi i casi è fondamentale l'opera di collegamento tra il medico e la divisione di R&D, assicurata oltre che dal responsabile R&D, anche dal responsabile Marketing e Vendite. Quando l'idea arriva alla divisione CAD (Computer Aided Design), vengono studiate le forme nuove di struttura superficiale, di disegno meccanico e di componenti di strumentario per realizzare prodotti e tecniche chirurgiche innovative che consentano di risolvere problematiche relative all'artrosi dei pazienti, alle fratture e grandi deformità ossee generate da grandi traumi o da patologie tumorali in maniera più efficace, duratura e possibilmente a costi più contenuti. Ecco un elenco delle principali famiglie di prodotto:

1. Protesi d'anca;
2. Protesi di ginocchio;
3. Mega Protesi per grandi resezioni oncologiche;
4. Protesi su misura, adattate all'anatomia del paziente;
5. Strumentari chirurgici.

Dal 2003 ad oggi Adler Ortho ha progettato, sviluppato e messo sul mercato 11 famiglie di steli femorali, 8 famiglie di cotili acetabolari, una protesi totale di ginocchio, una protesi monocompartimentale di ginocchio, due famiglie di dispositivi per il trattamento delle patologie delle estremità, un sistema protesico per grandi resezioni ed alcuni dispositivi su misura studiati appositamente per singoli pazienti. L'azienda è tra l'altro licenziataria unica ed esclusiva della **Tecnologia Modula** (da essa stessa progettata e prodotta). Si tratta dell'ultima e più avanzata generazione di colli modulari per il rimpiazzo articolare dell'anca. Inoltre, è stata la prima ad adottare la tecnologia additiva su impianti protesici, partendo dal cotile ed estendendola negli anni a gran parte del portfolio prodotti.

Tutti i dispositivi medici progettati, sviluppati e realizzati sono soggetti alla Direttiva europea 93/42/CEE ed al nuovo regolamento UE MDR 2017/745. Per alcuni prodotti del portafoglio, Adler Ortho ha intrapreso già da tempo un processo di certificazione presso il Food and Drug Administration (FDA) statunitense. L'azienda detiene per molti prodotti il Certificato di registrazione Foreign Manufacturer (BG22000115) giapponese, il codice ARTG australiano, numerose registrazioni in Brasile, il certificato 26560076 in Israele.

Adler Ortho inoltre detiene un Sistema di Gestione della Qualità (SGQ) conforme ai requisiti delle norme UNI CEI EN ISO 13485-2021 (ISO 13485-2016).

La divisione R&D dell'azienda collabora attivamente con i chirurghi per sviluppare concetti terapeutici all'avanguardia e progettare sistemi innovativi in grado di rispondere efficacemente alle sfide cliniche, offrendo anche benefici economici alle strutture sanitarie.

La Ricerca e sviluppo è formata da Ingegneri Biomedici e Meccanici, opportunamente formati e specializzati nelle differenti aree anatomiche, per poter affrontare in modo più mirato lo sviluppo dei componenti protesici ed annessi strumentari, nonché la definizione dei test o analisi da effettuare per rendere conformi i dispositivi alle normative vigenti, prima secondo la direttiva (MDD) e ora rispetto il regolamento europeo (MDR) o altri enti Europei, quali per esempio FDA; e l'interfacciamento con gli altri dipartimenti operativi per gli aspetti produttivi.

Gran parte del capitale umano del dipartimento è dedicato allo sviluppo di protesi su misura ovvero impianti unici disegnati sull'anatomia del paziente, partendo dalla ricostruzione ossea del difetto mediante TAC, e nel caso di casi oncologici avvalendosi anche della Risonanza Magnetica per l'individuazione delle masse tumorali. L'impiego di ore uomo per la progettazione di questi dispositivi ed annessi strumentari è molto elevato dovuto al fatto che tutto il processo di progettazione, che viene eseguito normalmente nello sviluppo di una serie di protesi standard, deve essere eseguito per ogni dispositivo su misura.

Per poter mitigare questo effetto e per poter aumentare la capacità, Adler Ortho sta iniziando ad investire sull'intelligenza artificiale in aiuto ai progettisti, che permetterà in prima istanza di eseguire molte operazioni ripetitive della progettazione dei dispositivi medici, riducendo quindi il carico in termini di ore uomo e i tempi di realizzazione, riuscendo quindi ad aumentare il livello di competitività sul mercato.

Quindi, oltre agli ingegneri biomedici e meccanici nella ricerca e sviluppo è stata introdotta una nuova figura di sviluppatore software Computer scientist, con l'obiettivo di sviluppare gli algoritmi necessari ad eseguire le operazioni comunemente compiute dagli ingegneri presenti nella ricerca e sviluppo e seguire il machine learning degli stessi.

Sempre sul lato delle protesi su misura, Adler Ortho sta lavorando sull'implementazione di:

- Nuovo portale di comunicazione con i medici e gestione dei casi che permette una maggiore interattività tra medico e ingegnere, sullo scambio di informazione, permettendo anche l'interazione da parte del medico con la ricostruzione tridimensionale.
- Strumenti di realtà aumentata per permettere di assistere i medici durante gli interventi complessi a poter svolgere la tecnica chirurgica in modo guidato e controllato, potendo vedere virtualmente sul paziente le operazioni e gli allineamenti degli strumenti.



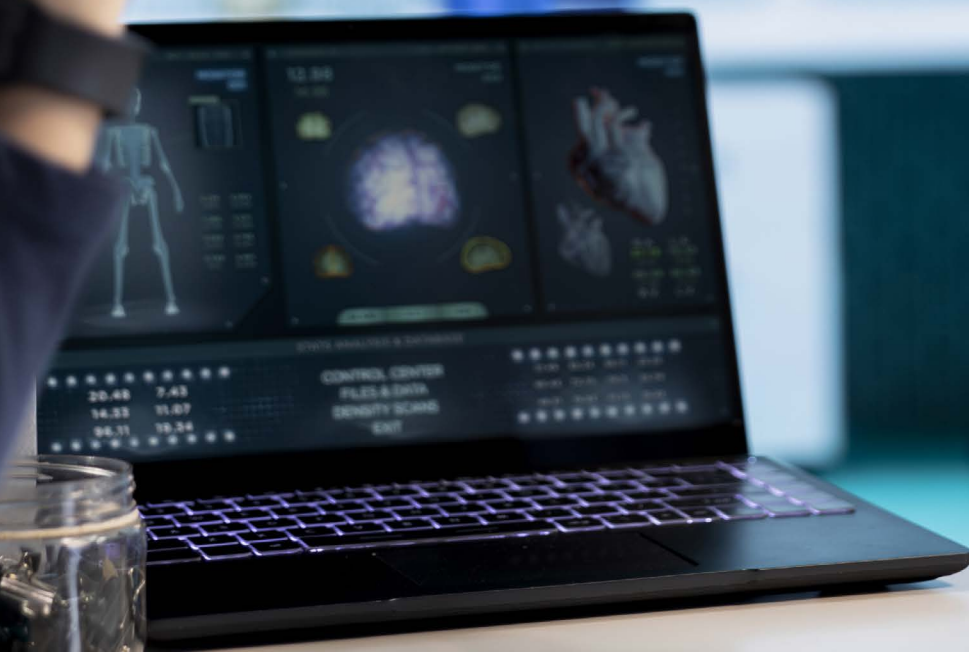

CAPITALE RELAZIONALE

I fornitori: la gestione della supply chain

Adler Ortho considera i fornitori come partner importanti e, per questo, cerca e supporta solide relazioni con un gruppo diversificato di fornitori che operano in modo etico e conforme alla legge, con un'attenzione particolare alla responsabilità verso le persone e le performance.

La Società ha sviluppato delle precise procedure, regolamentate dall'Ufficio Qualità, al fine di normare l'emissione degli ordini e monitorare le consegne.

Tutti i fornitori devono firmare il Piano Qualità, che viene richiesto dall'ente certificatore per tutti gli ordini emessi e che regola gli aspetti qualitativi e commerciali, come ad esempio la gestione dei prodotti non conformi. Per quanto riguarda la valutazione, ogni nuovo fornitore viene sottoposto ad assessment iniziale e periodico. La valutazione verte su parametri dettati dai reparti Acquisti-Produzione-Qualità: ogni reparto si occupa di dare un punteggio in cui si stabilisce il rendimento del fornitore dell'anno precedente. Vengono considerati puntualità, prezzi, facilità nella comunicazione e tempestività nelle risposte, certificazioni ISO e questionari, e, a livello produttivo, lo stato in cui arriva la merce.

L'intensità del controllo sui fornitori è direttamente proporzionale al rischio degli stessi sul prodotto finale. Sulla base delle criticità e dei rischi viene definito un Piano di Valutazione del fornitore. Per la valutazione dei fornitori critici si richiedono le certificazioni che coprono il servizio o il prodotto in questione e se il fornitore non è in possesso dei certificati necessari viene sottoposto ad audit. Nei casi ancora più critici si definiscono degli specifici Piani Qualità in cui vengono delineati i prodotti e/o i servizi comprati, il controllo che il fornitore deve avere in essere, i requisiti di rintracciabilità. Infine, è presente anche un questionario di valutazione che viene utilizzato nel caso in cui il fornitore abbia mostrato non conformità di prodotto e/o servizio.

La Società si impegna a ricercare nei fornitori e nei collaboratori esterni la professionalità e l'impegno alla condivisione dei principi contenuti nel Codice Etico, promuovendo la costruzione di rapporti duraturi per il progressivo miglioramento delle performance. Nello specifico, Adler Ortho ha recentemente avviato un processo di formalizzazione dei rapporti, richiedendo ai fornitori, specialmente quelli di maggior rilievo, di sottoscrivere il proprio codice etico: un'iniziativa che pre-

vede la raccolta di copie controfirmate per assicurare la condivisione dei valori aziendali lungo tutta la filiera.

Nei rapporti di approvvigionamento, di fornitura di beni e di collaborazione esterna è fatto obbligo ai Soggetti Destinatari di:

- ottenere la collaborazione dei fornitori e collaboratori esterni nell'assicurare costantemente il soddisfacimento delle esigenze di clienti e consumatori in misura adeguata alle loro legittime aspettative, in termini di qualità, costo e tempi di consegna;
- osservare le procedure interne per la selezione e la gestione dei rapporti con i fornitori e collaboratori esterni e di non precludere ad alcun soggetto in possesso dei requisiti richiesti la possibilità di competere per aggiudicarsi una fornitura presso la Società;
- adottare nella selezione esclusivamente criteri di valutazione oggettivi, secondo modalità dichiarate e trasparenti;
- osservare e chiedere l'osservanza delle condizioni contrattualmente previste;
- mantenere un dialogo franco e aperto con i fornitori e collaboratori esterni in linea con le buone consuetudini commerciali;
- riferire tempestivamente al proprio superiore e all'OdV le possibili violazioni del Codice.

La catena di fornitura di Adler Ortho si distingue per una struttura articolata che si basa su rapporti consolidati con fornitori sia locali che internazionali (l'estero pesa complessivamente in p.p. il 35%, di cui l'Europa rappresenta quasi il 29%), **in particolare con partner situati in Francia e Germania**. Questi ultimi ricoprono un ruolo cruciale nell'approvvigionamento di materiali, semilavorati e componenti altamente specializzati, indispensabili per la produzione dei nostri dispositivi medici (impianti ortopedici e strumentari). In Italia, infatti, molte delle tecnologie, leghe metalliche avanzate e componenti specifici di alta qualità necessari non sono facilmente reperibili. La scelta di affidarsi a fornitori esteri, specialmente in questi due paesi, non è solo strategica ma inevitabile, poiché garantisce l'accesso a materiali e processi produttivi che rispettano i più alti standard internazionali e permettono all'azienda di mantenere l'eccellenza nella qualità dei propri prodotti. La carenza di alternative locali fa sì che Adler Ortho debba selezionare partner esteri capaci di soddisfare requisiti rigorosi e di supportare il complesso iter di conformità normativa e qualitativa richiesto per i dispositivi medici, soprattutto considerando le normative specifiche vigenti nei mercati di destinazione, come Stati Uniti e Australia.

Nel 2024 la distribuzione dei fornitori mostra una sostanziale stabilità rispetto agli anni precedenti, con una forte concentrazione in Italia che rappresenta il 75% del totale, in linea con l'anno precedente. In termini assoluti il numero dei fornitori italiani cresce comunque, passando da 937 nel 2023 a 942 nel 2024. I fornitori situati in Europa, esclusa l'Italia, restano stabili al 16% del totale, con valori assoluti lievemente diminuiti rispetto al 2023. Anche America e Asia rimangono marginali, entrambe ferme all'1%, registrando tuttavia una riduzione rispetto all'anno precedente, in termini assoluti, per i fornitori situati in Asia (-7 entità). Anche per la categoria "Resto del mondo" si registra per il 2024 continuità rispetto allo scorso anno.

Analizzando il budget speso in fornitori, nel 2024 la quota destinata ai fornitori italiani scende leggermente al 65% contro il 67% del 2023. L'Europa cresce di un punto percentuale, attestandosi al 28% del totale, mentre l'America, pur rimanendo marginale, incrementa leggermente la propria incidenza, arrivando al 2% nel 2024. L'Asia riduce ulteriormente la propria quota percentuale, già particolarmente bassa negli anni scorsi. La categoria "Resto del mondo" rimane sostanzialmente invariata, caratterizzandosi per una percentuale pari al 5% del budget totale.

Numero Fornitori

	2022		2023		2024	
	n.	% sul totale	n.	% sul totale	n.	% sul totale
Numero di fornitori LOCALI ⁶	936	77%	937	75%	942	75%
Numero di fornitori situati in EUROPA	201	16%	199	16%	196	16%
Numero di fornitori situati in AMERICA	12	1%	15	1%	16	1%
Numero di fornitori situati in ASIA	9	1%	16	1%	9	1%
Numero di fornitori situati nel RESTO DEL MONDO	61	5%	83	7%	88	7%
Totale fornitori	1.219	100%	1.250	100%	1.251	100%

Badget speso in fornitori

	2022		2023		2024	
	euro	% sul totale	euro	% sul totale	euro	% sul totale
Budget speso in fornitori LOCALI	20.950.492	73%	24.896.437	67%	24.193.629	65%
Budget speso in fornitori situati in EUROPA	6.687.716	23%	9.892.521	27%	10.540.726	28%
Budget speso in fornitori situati in AMERICA	155.135	1%	277.416	1%	562.791	2%
Budget speso in fornitori situati in ASIA	91.935	0,3%	61.267	0,2%	50.186	0,1%
Budget speso in fornitori situati nel RESTO DEL MONDO	991.132	3%	1.891.275	5%	1.921.445	5%
Totale budget fornitori	28.876.410	100%	37.018.916	100%	37.268.777	100%

6
Fornitori situati all'interno dei confini nazionali

Tipologia di beni /materiali /mp /semilavorati/ componenti acquistati in €

	2022	2023	2024
Prodotti finiti	2.677.243	5.312.504	6.143.075,00
Materie prime	641.428	762.123	1.191.216
Semilavorati	7.575.020	10.389.187	11.100.757
Servizi	15.741.807	17.831.950	18.210.866
Altro	2.240.913	2.723.153	622.863
Totale acquisti	28.876.410	37.018.916	37.268.777

Adler Ortho con alcuni fornitori ha implementato un sistema integrato a livello di software per la pianificazione della produzione, in modo da renderla più efficiente.

La relazione con i clienti

Le tipologie di clienti

La specificità del mercato risiede nel fatto che il Gruppo Adler Ortho si interfaccia principalmente con tre interlocutori:

Ospedali e amministrazioni sanitarie

Per questa categoria si deve distinguere tra **enti pubblici ed enti privati**. Nel caso degli enti pubblici il rapporto è molto formale essendo regolato da gare di appalto o di accordi quadro normate da leggi dello Stato. Nel caso invece degli enti privati, il rapporto è più simile a quello fra aziende che stringono accordi sui prezzi e contratti di fornitura di vario tipo.

Chirurghi ortopedici

Tale categoria viene considerata l'effettiva clientela del Gruppo in quanto è quella con cui si hanno i rapporti più frequenti. Il rapporto è principalmente volto ad informare i chirurghi sulle specificità e vantaggi forniti dalle tecnologie del Gruppo, ma è sempre più presente anche quello di consulenza sul come affrontare al meglio certi casi clinici. Il Gruppo si occupa anche della formazione del personale di sala operatoria. Sia nel caso dei medici dipendenti da strutture pubbliche che di quelli che lavorano in strutture private i rapporti sono sempre tenuti seguendo le regole fissate dalle leggi dello Stato.

Pazienti

Gli impianti che produce e le tecnologie che sviluppa la Società hanno ovviamente un impatto positivo importante sulla qualità della vita dei pazienti. Per legge

però il Gruppo non può avere alcun rapporto con i pazienti che vengono operati utilizzando le protesi Adler Ortho. L'unico caso in cui vi è un rapporto meno "distante" col paziente è quello in cui si tratta della produzione custom, o su misura, cioè disegnati per risolvere un problema specifico di un certo paziente. In questo caso il nome ed i dati clinici del paziente devono essere forzatamente trasferiti alla Società; secondo le leggi che normano il settore, è però in atto una procedura atta a contenere la diffusione di queste informazioni relegandole al perimetro strettamente necessario allo sviluppo dell'impianto su misura. Tutta la procedura dedicata al disegno e produzione di questi impianti su misura, incluso il rispetto per la privacy e del trattamento dei dati sensibili è comunque normata dalle regole Europee MDR, che sono seguite dall'azienda.

Le caratteristiche degli impianti prodotti dal Gruppo e i vantaggi che derivano dal loro utilizzo possono essere comunicate esclusivamente alla classe medica in occasione di congressi medici, corsi e workshop dedicati, mentre non possono essere oggetto di azioni di marketing o pubblicitarie rivolte ai pazienti in quanto vietato dalla legge.

La gestione della relazione con i clienti

La gestione della clientela di Adler Ortho si concentra su un'unica tipologia di cliente diretto: i chirurghi ortopedici. Sebbene gli ospedali, pubblici e privati, siano gli acquirenti ufficiali, l'interazione principale avviene tra Adler e i chirurghi, che sono gli effettivi utilizzatori dei dispositivi medici. L'engagement di Adler con i chirurghi è strutturato e si svolge prevalentemente tramite congressi organizzati da associazioni scientifiche, eventi formativi come workshop e corsi specifici, oltre a visite dirette presso gli ospedali. In queste occasioni, gli incontri possono essere formali, con appuntamenti organizzati e censiti dall'azienda, oppure informali, come le visite spontanee degli agenti che incontrano i medici direttamente nei reparti.

Adler ha implementato, nell'ambito del proprio Sistema di Gestione per la Qualità (SGQ), un sistema strutturato per l'analisi della soddisfazione del cliente. Questo prevede la somministrazione annuale di questionari volti a valutare sia gli aspetti clinici e funzionali degli impianti, sia il livello di soddisfazione rispetto ai servizi offerti. I questionari relativi allo score clinico e alla soddisfazione vengono compilati dai chirurghi con cui Adler Ortho mantiene un rapporto diretto, fondamentale per raccogliere feedback mirati e specifici.

Parallelamente, Adler Ortho monitora la soddisfazione dei propri clienti attraverso ulteriori questionari dedicati all'analisi di parametri quali: qualità del servizio di assistenza, performance dei prodotti e dei servizi, nonché tempi di consegna e risposta. Questi strumenti risultano essenziali per identificare e gestire eventuali criticità, sia in relazione ai dispositivi medici sia ai servizi forniti. Inoltre, l'assenza di reclami viene interpretata come un indicatore di soddisfazione complessiva.

Tuttavia, esiste un sistema di comunicazione diretto con i chirurghi attraverso canali come telefono e WhatsApp, attivato secondo le necessità cliniche.

A livello di **customer service**, Adler intrattiene rapporti costanti con gli ospedali per la gestione delle scorte, supportando i depositi di impianti e assicurando il reintegro regolare degli stock utilizzati.

Per quanto riguarda **la privacy**, Adler ha implementato politiche di protezione dei dati personali, particolarmente rilevanti durante l'organizzazione di eventi. La procedura standard prevede l'invio di una lettera di partecipazione agli ospedali, che designano i medici partecipanti, attivando così il protocollo di privacy. Questa gestione dei dati è focalizzata sugli utilizzatori finali (i chirurghi) e non coinvolge i pazienti, il cui anonimato viene rispettato rigorosamente. Infine, l'azienda sta gradualmente espandendo la propria presenza internazionale, con una crescente quota di mercato fuori dall'Italia, **dove il 45% delle vendite attuali avviene a livello nazionale, mentre il restante si distribuisce tra Francia, Inghilterra, Giappone e numerosi altri Paesi.**

Per sostenere l'espansione, Adler ha avviato **webinar tecnici accessibili ai clienti** attraverso una sezione dedicata sul proprio sito, affiancando questi incontri a eventi online sponsorizzati da enti istituzionali del settore.

In caso di eventi avversi legati alla qualità delle protesi, è previsto un **protocollo standard che prevede la segnalazione dell'evento da parte dell'ospedale al Ministero della Salute e all'azienda stessa**, assicurando così una gestione responsabile e conforme alle normative vigenti.

Qualità, sicurezza ed affidabilità dei prodotti

La qualità del prodotto è fondamentale in un mercato competitivo come quello in cui opera la Società, e così anche la capacità di garantire costanza ed efficienza nelle forniture.

Per garantire il costante rispetto dei più elevati standard qualitativi, Adler Ortho gestisce internamente tutte le fasi necessarie alla realizzazione dei prodotti finiti: **dalla fase creativa, alla progettazione, allo sviluppo dei prototipi, all'acquisto di materie prime.**

Fin dalle prime fasi di sviluppo e design dei nuovi dispositivi, vengono definite le caratteristiche che permettono di certificarne la qualità, la sicurezza, la prestazione, l'usabilità.

Prima dell'immissione sul mercato, inoltre, viene redatta **la documentazione tecnica** (successivamente trasmessa all'Organismo Notificato per valutazione e per rilascio CE) e vengono attuate le procedure di conformità coerenti alla classificazione dei prodotti considerati, in linea con quanto stabilito dai requisiti regolatori applicabili ed in vigore.

I dispositivi medici fabbricati da Adler Ortho sono dotati di certificati CE rilasciati dall'Organismo Notificato a fronte della Direttiva Europea 93/42/CEE. Attualmente i dispositivi medici sono considerati "legacy device", conformi ai requisiti di sicurezza e prestazione previsti dalle normative applicabili. Questa marcatura, indica che il dispositivo può essere legalmente commercializzato nell'Unione Europea.

In accordo con il Regolamento (UE) 2023/607, che modifica il Regolamento

(UE) 2017/745 per quanto riguarda le disposizioni transitorie per i dispositivi medici legacy e, al fine di estendere i periodi di transizione di cui agli articoli 120, i dispositivi legacy di cui sopra potranno continuare ad essere immessi sul mercato dopo il 26 maggio 2024 poiché soddisfano i seguenti requisiti:

- Adler Ortho ha istituito un sistema di gestione della qualità (SGQ) in conformità all'articolo 10, paragrafo 9, dell'MDR;
- Adler Ortho ha presentato una domanda formale a organismo notificato per la valutazione della conformità dei propri dispositivi ed entro il 26 settembre 2024 (l'organismo notificato e il fabbricante hanno firmato un accordo scritto);
- Soddisfatte queste condizioni, l'emendamento prevede la proroga dei certificati fino al 31 dicembre 2027 o al 31 dicembre 2028, a seconda della classe di rischio dei dispositivi, determinata in base alla MDR, e a condizione che siano soddisfatte le altre condizioni di cui all'Art. 120, tra cui:
 - i dispositivi soggetti al periodo di transizione continuano a essere conformi alla Direttiva 93/42/CE;
 - non vi sono cambiamenti significativi nella progettazione e nella destinazione d'uso;
 - i dispositivi non presentano un rischio inaccettabile per la salute o la sicurezza dei pazienti, degli utenti o di altre persone o per altri aspetti della protezione della salute pubblica.

I dispositivi custom made sono inoltre già certificati ai sensi del Regolamento UE 2017/745.

Ciascun prodotto (dispositivi e strumentario chirurgico) fornito al cliente finale è corredato da una specifica istruzione d'uso, realizzata in linea con le normative applicabili (Regolamento UE 2017/745, Regolamento UE 2021/2226, UNI CEI EN ISO 20417) per permettere al fruitore l'utilizzo corretto e sicuro del prodotto.

L'utilizzatore finale, qualora riscontrasse delle anomalie e/o difetti del prodotto o avesse necessità di maggiori dettagli tecnici e scientifici, può contattare le società di riferimento del Gruppo via e-mail o tramite la pagina dedicata presente sul sito web aziendale.

Adler Ortho adotta un processo sistematico e approfondito per la valutazione degli impatti sulla qualità, sicurezza, prestazioni, usabilità, in ogni fase del ciclo di vita del dispositivo medico, dalla progettazione alla produzione, commercializzazione e utilizzo. L'analisi dei rischi considera non solo gli operatori coinvolti nella produzione, ma anche gli utilizzatori finali, con particolare attenzione alla prevenzione di potenziali danni o malformazioni derivanti dal contatto con il dispositivo.

Grazie all'adozione dello **standard ISO 14971** per i dispositivi medici, il Gruppo applica specifici requisiti per la gestione del rischio nel determinare la sicurezza di un dispositivo medico dal produttore durante il ciclo di vita del prodotto. La suddetta norma viene applicata seguendo le linee guida contenute all'interno della norma **ISO 24971:2020**.

Il Gruppo è certificato in conformità al sistema di gestione **UNI CEI EN ISO 13485-2021 (ISO 13485-2016)**, che favorisce l'armonizzazione dei requisiti regolamentari dei dispositivi medici per i sistemi di gestione della qualità.

Il processo di certificazione rispetto allo standard ISO 13485, di cui sopra, avviene attraverso **un ciclo triennale di audit** (certificazione, prima sorveglianza e seconda sorveglianza) svolto da un **ente terzo indipendente ed autorizzato dagli organismi internazionali preposti con il supporto del Quality System (l'ente interno incaricato del Sistema Qualità)**.

Nel 2024, gli audit esterni sono stati eseguiti dall'Organismo Notificato ("ON", o Notified Body "NB") e da nessuna Autorità competente nazionale o estera. Oltre agli audit esterni da parte di ON/NB o da parte di Autorità Competenti (AC), la società annualmente pianifica ed esegue verifiche ispettive interne su ogni processo, sede e dipartimento aziendale. Lo scopo degli audit interno è infatti:

- verificare se il proprio sistema di gestione della qualità è conforme a quanto pianificato, ai requisiti delle norme applicabili ed ai requisiti del sistema di gestione della qualità stabiliti dall'organizzazione stessa ed è efficacemente attuato, compreso e mantenuto aggiornato.
- definire eventuali misure di correzione e per individuare potenziali di miglioramento.

Inoltre, ogni processo è soggetto a controlli qualità più o meno estesi in base alla criticità della fase.

I controlli sono eseguiti su diverse fasi del processo produttivo. Il Controllo Qualità ("CQ") esegue le verifiche sulla materia prima, i controlli intermedi e quelli a versamento finale, sia sui materiali acquistati che sul prodotto finito.

Le tipologie di controllo possono essere:

- controllo documentale (materiale ricevuto dal fornitore in accordo al Quality Plan, specifiche e normative di riferimento applicabili);
- controllo visivo;
- controllo dimensionale;
- controllo funzionale (se previsto).

Il controllo qualità sulla materia prima acquistata (barra o polvere utilizzate per la produzione dei dispositivi medici protesici non biorassorbibili; acido ialuronico e polilattico per la produzione dei dispositivi medici protesici biorassorbibili) consiste principalmente nella verifica documentale secondo la norma di riferimento e secondo le specifiche definite per il materiale in esame.

Il controllo qualità sui semifiniti di acquisto prevede principalmente il controllo documentale (compreso il certificato della materia prima usata per la produzione del lotto in esame), visivo, dimensionale con verifica rispetto requisiti definiti in piani qualità e in disegni condivisi

Il controllo qualità sui semifiniti di produzione interna prevede principalmente il controllo documentale/gestionale, visivo, dimensionale con verifica rispetto requisiti definiti in procedure, istruzioni, modelli produttivi e disegni



Il controllo qualità su prodotto finito prevede la verifica presenza Dichiarazione conformità, etichetta del certificato di sterilizzazione (se applicabile), etc.

Nel caso della produzione dei dispositivi medici non biorassorbibili, per ogni fase che richiama la verifica, dal gestionale viene associato ad un determinato articolo un ciclo di controllo che varia a seconda della fase scegliendo tra le tipologie possibili e andando a dettagliare i controlli dimensionali necessari basandosi sulle indicazioni del disegno tecnico.

Il ciclo di collaudo viene determinato per ogni articolo analizzando il disegno tecnico insieme al progettista verificando le richieste tecniche e valutando quali siano gli strumenti più adeguati alla misura richiesta.

Mentre il **controllo visivo** è sempre eseguito al 100% sul lotto, il **controllo dimensionale** può essere sia eseguito al 100% sul lotto che a campione secondo la MLT-STD⁷. La frequenza di misura sul lotto è determinata dalla criticità della quota e dalla statistica dello storico delle misure per la quota in esame. Più lo storico dimostra la ripetibilità di produzione dell'articolo, più il campionamento si abbassa fino ad una soglia determinata dal livello di sicurezza scelto e associato dal gestionale al lotto in esame.

Ogni collaudo eseguito viene registrato a gestionale includendo i riferimenti o direttamente associando tutti i documenti necessari (es. certificati di materia prima, certificati di conformità del fornitore, report di misura).

Nel caso di produzione di dispositivi medici biorassorbibili ad ogni fase che richiama la verifica, è associata una specifica SMC che richiama specifici controlli eseguiti internamente o presso laboratori accreditati. Gli esiti dei controlli vengono documentati su specifiche schede di controllo (QCM) e carte di controllo.

Per le prime fasi (progettazione, produzione e commercializzazione), l'azienda adotta misure rigorose per contenere i rischi, come la validazione dei processi produttivi, la raccolta delle schede tecniche e di sicurezza delle materie prime e dei potenziali contaminanti di processo.

Inoltre, il confezionamento dei dispositivi avviene in ambienti controllati, come le camere bianche, per garantire un elevato standard di sicurezza. La redazione delle Istruzioni per l'Uso (IFU) è un elemento fondamentale per assicurare che gli utilizzatori finali ricevano informazioni chiare e corrette sui rischi e sull'uso sicuro del dispositivo.

Per quanto riguarda la realizzazione degli assemblati/kit procedurali vengono applicate misure specifiche per contenere i rischi per l'utilizzatore, come la verifica della conformità CE dei dispositivi medici, la compatibilità reciproca tra i componenti, il rispetto delle IFU, il controllo delle etichette e la verifica della sterilità del prodotto. La redazione e la distribuzione delle IFU continuano a essere un aspetto cruciale per garantire che ogni dispositivo venga utilizzato in sicurezza, riducendo al minimo i rischi per la salute degli utilizzatori finali.

7

Lo standard militare (MIL-STD) è stato istituito dal Dipartimento della Difesa degli Stati Uniti dopo la Seconda guerra mondiale per fissare determinati requisiti per i test sugli equipaggiamenti militari, focalizzandosi esplicitamente su requisiti tecnici e ingegneristici, processi, procedure, pratiche e metodologie. Utilizzata inizialmente solo in ambito militare, la certificazione MIL-STD è stata ampliata ad altri dispositivi e identifica oggi la capacità di resistenza a condizioni estreme.

L'etichettatura dei prodotti

In termini di etichettatura dei prodotti, Adler Ortho rispetta le normative vigenti applicabili (in particolare, il Regolamento UE 2017/745, UNI CEI EN ISO 20417, la ISO 15223-1) e traccia tutti i materiali utilizzati in fase di produzione. Tutti i prodotti recano in etichetta l'informazione circa i materiali di composizione. Inoltre, in etichetta è indicato il metodo di sterilizzazione (raggi gamma o Ossido di etilene) opportunamente validato in accordo alle normative vigenti (ISO 11137 e ISO 11135). Anche il packaging utilizzato è conforme alle normative vigenti di settore applicabili (ISO 11607-1 e ISO 11607-2). Nelle istruzioni per l'uso che accompagnano il dispositivo, sono presenti tutte le indicazioni necessarie per un corretto utilizzo del prodotto rispettando i requisiti di usability secondo la norma IEC 62366-1.

Oltre al corretto rispetto dei requisiti in termini di **informazione ed etichettatura** dei prodotti, informazioni dettagliate sulla composizione dei dispositivi, inclusi i materiali utilizzati, nonché sulle modalità per un corretto utilizzo, stoccaggio e smaltimento del prodotto, vengono riportate, sia sulle istruzioni d'uso che sulle schede tecniche. Inoltre, vengono indicati gli utilizzatori previsti, affinché siano rispettate le linee guida per l'impiego sicuro e appropriato. Sull'astuccio dei prodotti sono anche riportati i simboli relativi al riciclaggio del materiale di confezionamento, contribuendo così alla corretta gestione e smaltimento dei materiali in conformità con le normative ambientali.

Segnalazioni di non conformità di prodotti e reclami

Adler Ortho adotta un rigoroso processo di segnalazione delle non conformità dei prodotti, che coinvolge diverse strutture aziendali a seconda della natura della segnalazione.

Nell'ambito della vigilanza (PMS reattivo⁸), finalizzata a raccogliere dai propri clienti e utilizzatori finali informazioni sulle prestazioni, sulla sicurezza e sulla qualità del dispositivo medico, Adler Ortho si assicura che la rete di comunicazione dei reclami e segnalazioni delle non conformità riscontrate sui prodotti dopo l'immissione in commercio funzioni prontamente e correttamente (in termini di modalità e tempistiche) alla luce degli articoli 87, 88, 89 e 90 del Regolamento UE 745/2017.

Un qualsiasi evento che abbia coinvolto un dispositivo immesso sul mercato può essere inquadrato come:

- incidente grave;
- incidente;
- reclamo.

Adler Ortho nell'ambito della "comunicazione con l'Autorità Competente e con cliente" ed in ambito "monitoraggio e misurazioni" nonché in ambito vigilanza, stabilisce modalità efficaci per comunicare con le AC e clienti, in merito a reclamo cliente, incidente, incidente grave.

Il processo di segnalazione secondo il Regolamento MDR prevede una serie di passaggi per garantire la gestione efficace di incidenti e malfunzionamenti

8

È una componente della Sorveglianza Post-Commercializzazione (Post-Market Surveillance) dei dispositivi medici che si attiva in risposta a reclami, incidenti, o altri eventi avversi. Il PMS reattivo interviene dopo che un problema si è manifestato o è stato segnalato.

relativi ai dispositivi medici, al fine di tutelare la sicurezza dei pazienti e la conformità alle normative (MDCG 2023-3).

Nel caso di un incidente grave (serious incident), l'azienda è obbligata a notificare l'incidente all'autorità competente (ad esempio, il Ministero della Salute) immediatamente e comunque non oltre i 15 giorni dalla sua rilevazione.

Nel caso di un incidente con grave minaccia per la salute pubblica, l'azienda è obbligata a notificare l'incidente all'autorità competente (ad esempio, il Ministero della Salute) immediatamente e comunque non oltre i 2 giorni dalla sua rilevazione.

Nel caso di un incidente con decesso o inatteso grave deterioramento delle condizioni di salute di una persona, l'azienda è obbligata a notificare l'incidente all'autorità competente (ad esempio, il Ministero della Salute) immediatamente e comunque entro i 10 giorni dalla sua rilevazione.

L'azienda deve inviare una comunicazione anche all'organismo notificato che ne ha rilasciato il CE, che verifica la continua conformità del dispositivo alle normative.

Nel caso di serious incident, il processo prevede la preparazione di un rapporto dettagliato che descrive l'incidente, le cause, le azioni intraprese e le misure preventive adottate per evitare il ripetersi di tali situazioni. Le autorità competenti e l'ente certificatore, una volta ricevuto il rapporto, possono avviare ulteriori indagini aggiuntive se ritenute necessarie. Allo stesso tempo, Adler Ortho avvia un'indagine interna per comprendere la causa del problema e mettere in atto le azioni correttive appropriate.

Nel caso di incident, questi non devono essere segnalati dalla Adler Ortho alle Autorità Competenti ai sensi dell'articolo 87 della MDR. Tuttavia, gli incidenti sono documentati e considerati nel sistema di gestione della qualità della Adler Ortho e segnalati in conformità ai requisiti di cui all'articolo 88 della MDR (trend reports in caso di aumento significativo di numerosità e gravità di incident nel tempo) e documentati nello PSUR (Periodic Safety Update Report).

I reclami rappresentano gli eventi che non richiedono la segnalazione all'AC da parte del fabbricante (I reclami sono invece gestiti internamente dalla Adler Ortho come indicatori di prestazione e documentati in PSUR).

Ogni segnalazione in ambito vigilanza ricevuta da utilizzatore viene gestita all'interno del SGQ aziendale e dunque gestite, notificate in maniera e con tempistiche differenti a seconda si tratti di reclamo, incidente, incidente grave.

In caso di incidenti ripetuti o gravi, l'azienda può essere tenuta a ritirare o correggere i dispositivi dal mercato, in conformità con le disposizioni del regolamento (con opportuna FSCA - Field Safety Corrective Action/Azione Correttiva di Sicurezza di campo e con FSN – Field Safety Notice/L'Avviso di sicurezza).

In ogni caso le segnalazioni vengono numerate, classificate, analizzate ed elaborate ai fini di miglioramento ed archiviate. Ogni segnalazione e comunque l'elenco e la classificazione di queste viene comunque sottoposta a un riesame da parte della direzione.

Il regolamento MDR stabilisce anche l'obbligo di monitorare e raccogliere proattivamente i **feedback post-marketing**, per rilevare eventuali tendenze negative o problematiche emergenti, e garantire la sicurezza continua dei dispositivi.

Nell'ambito della sorveglianza (PMS proattivo⁹), nella fase di post-vendita, l'azienda raccoglie i feedback dei chirurghi in merito ai risultati clinici delle protesi, attraverso una precisa survey. L'obiettivo di Adler Ortho è analizzare il trend di risposta ai questionari al fine di adottare nuove strategie per migliorare i propri prodotti e lo strumentario connesso.

In ogni caso Adler Ortho definisce ed attua un processo di indagine sulle segnalazioni ricevute. Il processo consiste in un approccio strutturato e basato sul rischio volto a determinare la causa o le cause di fondo di un problema di qualità e quindi è finalizzato ad identificare ed implementare le opportune misure correttive e preventive.

In riferimento ai casi di Non Conformità riguardanti comunicazioni di mercato, intese come segnalazioni di reclami e incident, relativamente alla sede Corman, per la protesica non bioriassorbibile, nel corso del 2024, sono stati segnalati e registrate 27 segnalazioni in totale di cui 18 incident segnalati a AC e NB e 9 incident extra EU (di cui 5 segnalazioni da Australia, 3 da Giappone, 1 da Svizzera). Nel 2023 erano state registrate un totale di 31 segnalazioni di cui 26 serious incident segnalati a AC e NB e 5 incident extra UE. Non si registrano variazioni significative rispetto al 2023.

Relativamente alla sede di Mezzolombardo, ovvero per i DM bioriassorbibili, nel corso del 2024, sono stati segnalati, registrati e gestiti 20 eventi in totale, suddivisi in 2 serious incident (segnalati a AC e NB), 3 incident e 15 reclami. Nel 2023 erano registrati un totale di 14 segnalazioni di cui 13 reclami e 1 incident (non grave). Anche in questo caso non si registrano variazioni significative rispetto al 2023.

Nel complesso:

- nel 2024 si registra un totale di 47 segnalazioni (27+20);
- nel 2023 si era registrato un totale di 45 segnalazioni (31+14);
- nel 2022 si era registrato un totale di 48 segnalazioni (41+7).

Anche la valutazione complessiva non mostra trend e/o variazioni significative nei 3 anni di valutazione.

Rispetto al 2023, in cui era stato registrato un totale di 4 casi di non conformità in termini di etichettatura del prodotto, nel corso del 2024 si registrano 4 casi di non conformità con codici volontari di autoregolamentazione relativi all'etichettatura del prodotto. Due (2) segnalazioni riguardano difficoltà di lettura dei codici a barre (AIDC) riportati in etichetta di alcuni prodotti, le informazioni risultano tuttavia leggibili nel formato HRI. Una segnalazione riguarda la non corrispondenza tra expiry date desumibile dal codice a barre (formato AIDC) rispetto a quella invece leggibili nel formato HRI. Una riguarda la non corrispondenza tra etichetta e contenuto astuccio.

Anche la valutazione complessiva delle NC di etichettatura e informazioni non mostra trend e/o variazioni significative nei 3 anni di valutazione.

9

È la componente della Sorveglianza Post-Commercializzazione che prevede la raccolta e l'analisi continua di dati per prevenire problemi e migliorare il dispositivo prima che si verifichino delle problematiche.

Le relazioni con la Comunità e il territorio locale

Una delle caratteristiche che contraddistingue Adler Ortho è l'interesse nei confronti del proprio territorio di riferimento. L'azienda promuove progetti al fine di creare valore condiviso nelle comunità, mettendo a frutto la fiducia che i clienti ripongono nell'Organizzazione e costruendo partnership solide con enti riconosciuti sul territorio locale per l'impegno in ambito sociale, culturale e ambientale. Le collaborazioni con Università e medici per la ricerca contribuiscono:

- alla crescita e allo sviluppo del settore medico, aumentando le competenze dei professionisti e migliorando la qualità della diagnosi e del trattamento dei pazienti;
- allo scambio di conoscenze e alla creazione di nuove tecnologie e metodi di trattamento che possono avere un impatto positivo sulla società e sulla salute pubblica.
- a ridurre la disuguaglianza nell'accesso alle cure mediche e ad aumentare l'efficienza del sistema sanitario, favorendo la qualità della vita della popolazione.

Le collaborazioni per la ricerca rappresentano un modo per le imprese di fare la propria parte per supportare lo **sviluppo e il benessere della società**. Il Gruppo, infatti, svolge una costante attività di aggiornamento tecnico-scientifico nei confronti degli operatori della salute in generale ed in particolare dei chirurghi ortopedici e del personale di sala operatoria sia in Italia che all'estero, laddove ha una presenza commerciale.

Il Gruppo, inoltre, **sostiene numerosi progetti come sponsor tecnico donando prodotti e mettendo a disposizione spazi e competenze organizzativi**. Di seguito alcuni esempi.

Master Course teorico-pratici con l'utilizzo di interventi su cadavere

Tipicamente si tratta di incontri focalizzati su tematiche ben specifiche (es. allineamento delle protesi di ginocchio), in cui una faculty ben selezionata di esperti tiene una serie di relazioni teoriche per un gruppo di medici interessati ad apprendere. Queste nozioni teoriche vengono successivamente messe in pratica simulando interventi su cadavere con l'aiuto di tutor esperti.

Nel 2022 il Gruppo ha organizzato due Master Course di questo tipo sul ginocchio: uno a maggio a Verona ed un altro a dicembre a Gent, in Belgio. Ad ognuna di queste iniziative hanno partecipato 25 ortopedici provenienti da tutta Europa. Sempre nel 2022 la Società ha organizzato un evento analogo sulla chirurgia del gomito ed un altro sulla chirurgia dell'anca, sempre presso il centro ICLO di Verona.

Webinar di istruzione

Si tratta di conferenze trasmesse via internet cui possono accedere tutti i clienti che lo desiderino. Nel 2022 la Società ha organizzato un webinar sulla tecnologia

additiva e sui suoi vantaggi clinici in ortopedia e un webinar sulla chirurgia del gomito indirizzata al mercato vietnamita. Mentre nel 2023 l'azienda ha sponsorizzato un webinar (in data 1 giugno) sui vantaggi della stampa 3d nelle ricostruzioni complesse in caso di grave perdita di sostanza ossea (sia oncologiche che non) e un webinar (in data 27 settembre), con la partecipazione di due medici inglesi, sui vantaggi degli utilizzi del DAC® per la prevenzione delle infezioni post-chirurgiche in traumatologia e chirurgia protesica.

Corsi teorico pratici per sala operatoria

Si tratta di corsi per il personale di sala operatoria (strumentisti infermieri e ferristi) con la partecipazione di chirurghi ortopedici, mirati a ottimizzare l'utilizzo degli impianti e degli strumenti di produzione di Adler Ortho.

Partecipazione a congressi

Adler Ortho sponsorizza costantemente i **principali congressi ortopedici nazionali ed internazionali**, che riuniscono professionisti del settore sanitario per supportare la formazione continua dei medici. Questi eventi hanno un ruolo fondamentale nella garanzia di standard di cura elevati per i pazienti.

Adler Ortho sovvenziona anche la partecipazione di alcuni medici, sempre e solo a seguito di preventivo permesso delle strutture sanitarie. In queste occasioni si organizzano incontri di aggiornamento e di istruzione mirati all'aggiornamento dei prodotti dell'Organizzazione.

Tali iniziative hanno anche un impatto positivo sulla reputazione del brand e sulla fiducia dei consumatori nei confronti di Adler Ortho.

Le iniziative Adler Ortho per la comunità scientifica e locale (2024)

Nel corso del 2024 Adler Ortho ha contribuito attivamente alla diffusione della conoscenza scientifica e alla formazione professionale, organizzando e partecipando a diversi momenti di confronto rivolti a medici, specialisti e personale interno ed esterno.

Eventi scientifici e congressuali organizzati da Adler Ortho

- 17 maggio – **Congresso Oncologico, Torino**
- 29 maggio – **Webinar PCO**
- 22-23 novembre – **Beyond the Limit, Oxford (UK)**
- 29 novembre – **The High Performance Total Knee, Bruxelles (Belgio)**

Questi appuntamenti hanno rappresentato occasioni di scambio con la comunità medica internazionale, favorendo l'aggiornamento continuo e la condivisione di buone pratiche:

Attività formative realizzate dal personale Adler Ortho

- 5 febbraio – **Corso sulle tecnologie ortopediche per il personale Adler Ortho Francia**
- 15 marzo – **Corso “Pantheon” per l'équipe medica della Clinica Ortopedica di Pisa**
- 18 settembre – **Corso “Pantheon” per l'équipe medica della divisione oncologica dell'Istituto Rizzoli di Bologna**

CAPITALE ECONOMICO - FINANZIARIO

Andamento della gestione

Adler Ortho, nel corso del 2024, ha continuato a consolidare la propria posizione sul mercato, mantenendo una crescita sostenuta e una forte capacità di adattarsi alle dinamiche del mercato globale.

L'andamento dei ricavi mette in luce una crescita complessiva dell'attività rispetto all'anno precedente, con il mercato italiano che cresce ancora (+7%) e si conferma il mercato principale, ma che vede ridursi la sua incidenza (da 44,3% a 41%) sul totale complessivo per via della rapida crescita di altri contesti. In particolare, risalta la performance della UK (+52%), seguita da Giappone (+23%), Belgio (+22%) e Australia (+17,6%). Questi risultati testimoniano il successo delle strategie aziendali di Adler Ortho e la sua capacità di cogliere nuove opportunità in mercati internazionali anche molto differenti tra loro per cultura, modelli operativi e localizzazione.

Ricavi per area geografica

	2022	2023	2024
Italia	20.621.209	23.436.205	26.078.491
Paesi UE	11.684.607	14.084.915	17.769.139
Paesi extra UE	5.336.383	4.843.725	7.132.878
Totale	37.642.199	42.364.845	50.980.507

Il valore economico generato e distribuito

Nel corso degli esercizi fiscali 2023 e 2024, Adler Ortho ha continuato a generare e distribuire valore economico a beneficio dei suoi stakeholder, consolidando la sua presenza sul mercato. Infatti, i dati evidenziano l'impegno di Adler Ortho nel creare valore economico sostenibile e nel ridistribuirlo efficacemente tra i suoi stakeholder principali. Nel 2024, Adler Ortho ha generato un valore economico totale pari a 57,5 milioni di euro, in crescita rispetto ai 50,8 milioni di euro del 2023, grazie principalmente all'aumento dei ricavi, passati da 50,3 milioni a 57,3 milioni.

Per quanto riguarda il valore economico distribuito, si osserva un incremento sostanziale, che passa da 45,5 milioni di euro nel 2023 a 50,2 milioni di euro nel 2024 (nel 2022 erano 36,5 milioni). Il C.A.G.R. registrato nel triennio 2022-2024 è del 17,3%. Tra le voci principali, spiccano i costi operativi, che sono aumentati da 36,7 milioni di euro a 38,7 milioni di euro, riflettendo l'espansione delle attività aziendali. Significativa la crescita della remunerazione del personale, che passa da 7,5 a 9,9 milioni di euro, a testimonianza di un continuo investimento nelle risorse umane.

Valore economico generato e distribuito €			
	2022	2023	2024
Ricavi	43.336.863	50.379.291	57.332.875
Proventi finanziari	131.791	435.636	416.543
Totale valore economico generato	43.468.654	50.814.927	57.749.418
Costi operativi	28.688.366	36.743.342	38.781.737
Remunerazione del personale	7.126.705	7.512.172	9.921.205
Remunerazione dei finanziatori	399.640	928.151	1.083.318
Remunerazione della Pubblica Amministrazione	274.480	246.214	444.897
Liberalità esterne (investimenti nella comunità)	7.200	30.837	21.100
Totale valore economico distribuito	36.496.391	45.460.716	50.252.257
Valore economico trattenuto	7.134.764	5.354.212	7.497.161

Nel biennio considerato, Adler Ortho ha ricevuto assistenza finanziaria dal governo, contribuendo al suo sviluppo. Nello specifico, sono state concesse sovvenzioni per investimenti strategici, attività di ricerca e altre iniziative rilevanti. Questi contributi hanno sostenuto progetti di innovazione e sviluppo, rafforzando l'impegno di Adler Ortho verso pratiche sostenibili e creando valore a lungo termine per l'Azienda e per la Comunità.

Assistenza finanziaria ricevuta dal governo €

	2022	2023	2024
Sovvenzioni agli investimenti, alla ricerca e sviluppo e altre forme rilevanti di contributi	2.243.099	1.363.918	1.557.890
Totale	2.243.099	1.363.918	1.557.890

Approccio fiscale

La gestione fiscale è curata dall'Ufficio Amministrativo con il supporto di consulenti esterni. Adler Ortho si impegna ad assicurare che la propria attività economica e finanziaria non divenga strumento per favorire, neppure potenzialmente, attività illecite ed organizzazioni criminali e terroristiche.

Adler Ortho ha un approccio alla tassazione molto rigoroso e rispetta tutte le normative fiscali presenti nei territori in cui opera.

La conformità normativa viene verificata dai professionisti di riferimento e non vengono tollerate pratiche fiscali aggressive. Laddove ci possono essere rischi fiscali per determinate operazioni sono state approvate procedure amministrative specifiche; pertanto, c'è un controllo preventivo ed un controllo definitivo effettuato in sede di predisposizione delle situazioni infrannuali e dei bilanci.

Adler Ortho applica le normative antiriciclaggio nazionali ed internazionali. La Società procede, dunque, a verificare con la massima diligenza le informazioni disponibili sulle controparti commerciali, sui fornitori, sui partner e consulenti, al fine di accertare la loro rispettabilità e la legittimità della loro attività prima di instaurare con loro rapporti d'affari. La Società ha adottato sin dal 2016 una Transfer Pricing Policy nel rispetto dei requisiti previsti dal diritto tributario italiano (nella fattispecie regolato dall'art. 110, comma 7 del TUIR, il quale recepisce i principi OCSE in materia).

L'approccio fiscale è strettamente allineato con il Modello di Organizzazione, Gestione e Controllo ex D.Lgs. n 231/2001, che include specifici protocolli di prevenzione dei reati fiscali. Il Modello 231 funge da cornice di riferimento per garantire che tutte le attività fiscali siano condotte in modo etico e conforme alle leggi. Questa sinergia tra la governance fiscale e il Modello 231 non solo tutela Adler Ortho da potenziali rischi legali e reputazionali, ma rinforza anche la cultura della trasparenza e della responsabilità sociale all'interno della Società. Inoltre, la procedura di whistleblowing

funge da ulteriore elemento a supporto, in modo tale da dare la possibilità a chiunque di denunciare anonimamente criticità su comportamenti non etici ed illegali, anche in relazione alla fiscalità.

Adler Ortho ha sempre avuto un dialogo aperto e costruttivo con le autorità fiscali, basato su un principio di collaborazione e fiducia reciproca. Questo rapporto ha consentito di affrontare eventuali questioni fiscali in modo tempestivo e di evitare interpretazioni divergenti delle normative. Il risultato è un quadro fiscale che supporta la crescita sostenibile di Adler Ortho, proteggendo al contempo gli interessi degli stakeholder e contribuendo al contesto socioeconomico in cui opera.

CAPITALE **UMANO**



La gestione del personale

Adler Ortho S.p.A. riconosce un ruolo centrale ai propri collaboratori nel successo sostenibile del business e fonda le relazioni con essi sulla fiducia e sul rispetto reciproco, nonché sul dialogo costante. L'azienda crede fermamente che le **persone** rappresentino l'asset più importante per il successo della Società. Per questo motivo, il Codice Etico garantisce un ambiente di lavoro **privo di pregiudizi e discriminazioni**, attraverso cui la Società sancisce il suo impegno alla tutela ed alla promozione dei diritti umani in ogni aspetto della propria attività. L'azienda riconosce la centralità della dignità, dell'integrità e dell'uguaglianza delle persone, operando in conformità ai più elevati standard etici e alle normative internazionali e creando un ambiente di lavoro equo e sicuro, dove vengono valorizzati il rispetto reciproco e le opportunità di crescita personale e professionale. Questo impegno si riflette non solo nei rapporti con i dipendenti, ma anche lungo l'intera catena del valore, promuovendo pratiche responsabili con fornitori e partner per garantire che i principi fondamentali dei Diritti Umani siano tutelati e integrati nel modello di business aziendale.

Inoltre, promuove la meritocrazia e contrasta ogni forma di discriminazione in base all'età, al genere, all'identità sessuale, allo stato di salute, alla razza, alla nazionalità, alle opinioni politiche e alle credenze religiose dei singoli. Adler Ortho S.p.A. non impiega lavoro minorile, né direttamente, né indirettamente, di età inferiore a quella prevista dalla legge e svolge sempre, al momento dell'assunzione, controlli sull'età dei lavoratori. Viene ripudiata ogni forma di schiavitù, lavoro obbligato o forzato, tratta di esseri umani o lavoro involontario.

Le disposizioni di legge, tra cui quelle del Contratto Collettivo Nazionale del Lavoro (CCNL) ed i provvedimenti interni dell'Impresa, come il Codice Etico, assumono carattere imprescindibile nella gestione del personale, specialmente su aspetti quali:

- la selezione del personale, dall'individuazione della persona alla contrattualistica d'assunzione;
- la gestione dei dati personali, nel rispetto e a tutela della privacy;
- la valutazione delle performance individuali;
- l'elaborazione dei piani di sviluppo delle competenze individuali;
- la pianificazione della formazione offerta ai fini della valorizzazione del know-how e del miglioramento delle prestazioni.

La gestione non adeguata delle persone può essere oggetto di segnalazioni specifiche da parte di dipendenti e collaboratori della Società, in base ai meccanismi del **whistleblowing** o le procedure previste ex lege. Ai lavoratori è comunque consentito rivolgersi direttamente al proprio responsabile o alla Direzione Risorse Umane per la condivisione di segnalazioni o richieste.

I dipendenti¹⁰

Al 31/12/2024 l'organico di Adler Ortho S.p.A. risulta composto da **164 addetti**, dato in lieve aumento rispetto al 2023 (+6%).

Il personale è costituito in prevalenza da uomini, con una percentuale del 62% del numero di dipendenti.

Numero dipendenti

2022			2023			2024		
Donne	Uomini	Totale	Donne	Uomini	Totale	Donne	Uomini	Totale
53	89	142	59	96	155	63	101	164

Le forme di impiego

A testimonianza dell'impegno ad **assicurare e rafforzare la stabilità dei rapporti di lavoro** e ad investire con una prospettiva di lungo termine nel capitale umano, in continuità rispetto all'anno precedente, nell'esercizio fiscale 2024 il 98% dei dipendenti risulta assunto tramite contratti a tempo indeterminato.



Numero dipendenti per tipologia di contratto/per genere

	2022			2023			2024		
	Donne	Uomini	Totale	Donne	Uomini	Totale	Donne	Uomini	Totale
A tempo indeterminato	46	85	131	55	91	146	61	100	161
A tempo determinato	7	4	11	4	5	9	2	1	3
Totale	53	89	142	59	96	155	63	101	164

Per rispondere in maniera positiva alle esigenze personali e familiari dei dipendenti, è prevista la possibilità di usufruire di orari di lavoro flessibili ed è previsto lo strumento del part-time, seppur la maggior parte dei dipendenti (circa il 99%) possiede un contratto full-time.

10

All'interno del computo del totale dipendenti (nr. 164 dipendenti) si tiene in considerazione, per l'anno 2024, dei 2 collaboratori presso la sede di Corman. In aggiunta a questo computo è opportuno tenere in considerazione anche altri 2 dipendenti afferenti a DAM Ortho incorporati in Adler Ortho a seguito della fusione aziendale avvenuta alla fine dell'anno di rendicontazione.

Numero dipendenti per tipologia di impegno / genere

	2022			2023			2024		
	Donne	Uomini	Totale	Donne	Uomini	Totale	Donne	Uomini	Totale
Full-time	50	87	137	56	96	152	61	101	162
Part-time	3	1	4	3	-	3	2	-	2
Contratto con orario variabile	-	1	1	-	-	-	-	-	-
Totale	53	89	142	59	96	155	63	101	164

Tutti i dipendenti di Adler Ortho S.p.A. sono coperti da Contratto Collettivo Nazionale del Lavoro, in continuità con l'anno precedente. Il CCNL di riferimento è quello dell'industria metalmeccanica privata e dell'installazione di impianti.

I dati dei lavoratori non dipendenti sono riportati nella tabella sottostante. Nel 2024 ammontano in totale a 8 risorse. La maggior parte di essi sono lavoratori interinali e collaboratori. Nel corso del 2024, l'azienda ha ospitato anche 3 stagisti.

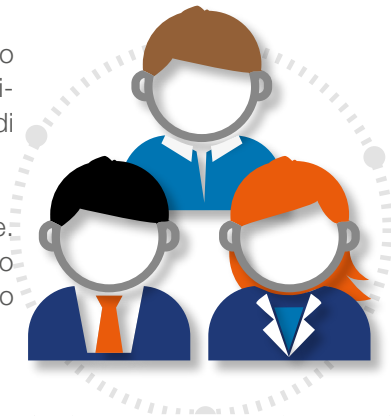

Lavoratori non dipendenti per tipologia di contratto suddivisi per genere e regione

	2022			2023			2024		
	Donne	Uomini	Totale	Donne	Uomini	Totale	Donne	Uomini	Totale
Stagisti e tirocinanti	2	-	2	1	-	1	2	1	3
Lavoratori interinali	-	2	2	-	2	2	-	3	3
Collaboratori	-	2	2	-	2	2	-	2	2
Totale	2	4	6	1	4	5	2	6	8

Diversità e pari opportunità

Nel 2024 la categoria rappresentata dal numero maggiore di dipendenti è quella degli impiegati, caratterizzata dal 66% del totale, mentre il 21% dei dipendenti afferisce alla categoria degli operai.

I dipendenti di genere femminile occupano piuttosto equamente posizioni impiegate o operaie (rispettivamente il 41% e il 34% del totale di donne assunte). Le percentuali di suddivisione per ciascuna categoria professionale sono sostanzialmente in linea con l'anno precedente, così come il rapporto tra donne e uomini nelle diverse categorie professionali.

Di seguito si riportano le tabelle contenenti le percentuali di dipendenti divise per categoria e genere, rapportati al totale dei dipendenti nel triennio 2022-2024.

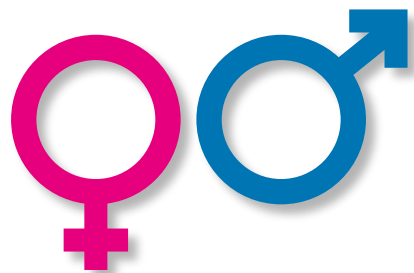

Numero di dipendenti per categoria/genere

	2022			2023			2024		
	Donne	Uomini	Totale	Donne	Uomini	Totale	Donne	Uomini	Totale
Dirigenti	1	6	7	1	5	6	1	5	6
Quadri	5	9	14	6	10	16	6	9	15
Impiegati	36	56	92	40	60	100	44	64	108
Operai	11	18	29	12	21	33	12	23	35
Totale	53	89	142	59	96	155	63	101	164

Numero di dipendenti per categoria/fascia d'età

	2022				2023				2024			
	< 30 anni	30 < x < 50 anni	> 50 anni	Totale	< 30 anni	30 < x < 50 anni	> 50 anni	Totale	< 30 anni	30 < x < 50 anni	> 50 anni	Totale
Dirigenti	-	2	5	7	-	2	4	6	-	1	5	6
Quadri	-	6	8	14	-	8	8	16	-	7	8	15
Impiegati	22	52	18	92	28	53	19	100	35	51	22	108
Operai	7	18	4	29	10	18	5	33	8	22	5	35
Totale	29	78	35	142	38	81	36	155	43	81	40	164

L’organico della Società risulta vario in termini di età dei singoli dipendenti: il 49% ha un’età compresa tra i 30 e i 50 anni, mentre le categorie al di sotto dei 30 anni e al di sopra dei 50 anni rappresentano, rispettivamente, il 26% e il 24% del totale. Inoltre, circa il 38% del capitale umano risulta costituito da dipendenti donne, in linea con l’anno precedente.

All’interno dell’organico di Adler Ortho S.p.A. è presente una quota di risorse afferente alle categorie protette. Nel 2024 erano presenti 8 persone appartenenti alle categorie protette delle quali il 75% è di genere femminile. A partire dal 2022, tra le persone appartenenti alle categorie protette è stata inserita anche una risorsa assunta attraverso cooperativa sociale ai sensi dell’articolo 14 del D.Lgs. 276/2003. La fascia di età in cui si concentrano maggiormente i dipendenti appartenenti alle categorie protette è quella tra i 30 e i 50 anni e quella degli over 50.

Categorie protette tra dipendenti per figura professionale/ genere

	2022			2023			2024		
	Donne	Uomini	Totale	Donne	Uomini	Totale	Donne	Uomini	Totale
Dirigenti	-	-	-	-	-	-	-	-	-
Quadri	-	-	-	-	-	-	-	-	-
Impiegati	3	1	4	4	1	5	4	1	5
Operai	-	2	2	1	1	2	2	1	3
Totale	3	3	6	5	2	7	6	2	8

Categorie protette per figura professionale / fascia di età

	2022				2023				2024			
	< 30 anni	30 < x < 50 anni	> 50 anni	Totale	< 30 anni	30 < x < 50 anni	> 50 anni	Totale	< 30 anni	30 < x < 50 anni	> 50 anni	Totale
Dirigenti	-	-	-	-	-	-	-	-	-	-	-	-
Quadri	-	-	-	-	-	-	-	-	-	-	-	-
Impiegati	1	0	3	4	1	1	3	5	2	1	2	5
Operai	-	2	-	2	-	1	1	2	-	2	1	3
Totale	1	2	3	6	1	2	4	7	2	3	3	8

I senior manager assunti dalla comunità locale (pari al 100%) hanno funzioni direttive e sono assunti come Dirigenti e Quadri.

Senior manager assunti dalla comunità locale

	2022	2023	2024
N. Senior manager presso le sedi operative significative assunti dalla comunità locale	7	6	6
N. totale di Senior manager	7	6	6
% di Senior manager presso le sedi operative significative assunti dalla comunità locale	100%	100%	100%

Certificazione sulla Parità di Genere

Nel corso del 2024 Adler Ortho S.p.A. ha conseguito la **Certificazione per la Parità di Genere UNI PdR 125:2022** (sedi Cormanò, Verona, Bologna, Roma e Bari), un riconoscimento che attesta l'impegno concreto nell'adozione di politiche e pratiche volte a promuovere l'equità tra donne e uomini in tutte le aree aziendali. La certificazione rappresenta un passo fondamentale nel percorso di sostenibilità e responsabilità sociale, in quanto misura e valorizza il nostro approccio alla gestione delle risorse umane in termini di inclusione, pari opportunità, equità retributiva e sostegno alla genitorialità.

Il modello di riferimento prevede la definizione di **obiettivi, indicatori e azioni di miglioramento** su sei ambiti prioritari: cultura e strategia, governance, processi HR, opportunità di crescita e inclusione delle donne in azienda, equità salariale, tutela della genitorialità e conciliazione vita-lavoro.

L'azienda al fine di garantire l'efficace adozione e la continua ed efficace applicazione della Politica per la Parità di Genere a luglio 2024 ha istituito il "Comitato Guida per la Parità di Genere". L'ottenimento della certificazione è frutto di un processo di analisi e revisione interna che ha coinvolto più funzioni aziendali, consolidando un approccio strutturato e misurabile alla parità di genere.

La certificazione ha validità triennale ed è soggetta a monitoraggio annuale.

Questa certificazione conferma la volontà dell'azienda di contribuire attivamente agli **Obiettivi di Sviluppo Sostenibile dell'Agenda 2030**, in particolare all'SDG 5 (Parità di genere), e rafforza l'impegno verso un ambiente di lavoro inclusivo, equo e orientato al benessere delle persone.

“Questo percorso rientra in una politica intrapresa dalla nostra azienda – afferma la Direzione – atta a valorizzare, su più livelli, l'attenzione verso le pari opportunità in quanto crediamo che il rispetto di questo principio si rifletta in un ambiente di lavoro equo, rispettoso e collaborativo.”

Le politiche di retribuzione

La remunerazione aziendale mira a promuovere la trasparenza e l'equità a lungo termine, con l'obiettivo di attrarre, motivare e trattenere le risorse che contribuiscono al successo aziendale.

Rapporto Stipendio Base Donna/Uomo per ogni Categoria Professionale			
	2022	2023	2024
Dirigenti	0,68	0,55	0,55
Quadri	0,95	0,97	0,97
Impiegati	0,90	0,96	0,96
Operai	0,93	0,95	0,95
Rapporto Retribuzione Donna/Uomo per ogni Categoria Professionale			
	2022	2023	2024
Dirigenti	0,68		0,57
Quadri	0,95	1,00	1,00
Impiegati	0,84	0,94	0,94
Operai	0,88	0,91	0,91

Il rapporto relativo all'incremento tra la retribuzione totale annua della persona più pagata dell'Organizzazione e la retribuzione totale annua mediana di tutti i dipendenti (esclusa la suddetta persona) è pari a -11%.

Turnover¹¹

Le modalità di assunzione di Adler Ortho S.p.A. evidenziano un forte impegno verso l'inclusività e la parità di genere. Le nuove assunzioni vengono effettuate nel rispetto delle norme di legge riguardanti i rapporti di lavoro e delle norme del **CCNL** di riferimento. Il responsabile delle risorse umane conduce un'attività di selezione dei candidati tesa a valutare l'effettivo possesso dei requisiti attitudinali e professionali previsti per la posizione da ricoprire ed opera nel costante **rispetto delle pari opportunità, del principio di non discriminazione** e della disciplina che norma l'utilizzo e il trattamento dei dati personali.

Assunzioni

	2022			2023			2024		
	Donne	Uomini	Totale	Donne	Uomini	Totale	Donne	Uomini	Totale
Fino a 29 anni	4	6	10	4	12	16	4	6	10
Da 30 a 50 anni	4	2	6	1	6	7	6	3	9
Oltre 50 anni	-	1	1	3	-	3	2	-	2
Totale	8	9	17	8	18	26	12	9	21

Cessazioni

	2022			2023			2024		
	Donne	Uomini	Totale	Donne	Uomini	Totale	Donne	Uomini	Totale
Fino a 29 anni	2	4	6	1	4	5	1	1	2
Da 30 a 50 anni	4	1	5	1	6	7	6	3	9
Oltre 50 anni	1	1	2	-	1	1	2	1	3
Totale	7	6	13	2	11	13	9	5	14

11

Il dato sul turnover presenta uno scostamento apparente rispetto al calcolo degli ingressi e delle uscite, in quanto include anche i 2 dipendenti provenienti da DAM Ortho, ricompresi nel computo dei dipendenti per il FY2024 a seguito della fusione.

Tasso di turnover

2022								
	Donne				Uomini			
	< 30 anni	30 < x < 50 anni	> 50 anni	Totale	< 30 anni	30 < x < 50 anni	> 50 anni	Totale
Turnover negativo - cessazioni	29%	12%	8%	13%	25%	2%	3%	7%
Turnover positivo - assunzioni	57%	12%	-	15%	38%	4%	3%	10%

Tasso di turnover

2023								
	Donne				Uomini			
	< 30 anni	30 < x < 50 anni	> 50 anni	Totale	< 30 anni	30 < x < 50 anni	> 50 anni	Totale
Turnover negativo - cessazioni	8%	3%	-	3%	17%	12%	5%	11%
Turnover positivo - assunzioni	33%	3%	18%	14%	50%	12%	-	19%

Tasso di turnover

2024								
	Donne				Uomini			
	< 30 anni	30 < x < 50 anni	> 50 anni	Totale	< 30 anni	30 < x < 50 anni	> 50 anni	Totale
Turnover negativo - cessazioni	8%	18%	12%	14%	4%	6%	4%	5%
Turnover positivo - assunzioni	31%	18%	12%	19%	24%	6%	-	9%

Nel corso dell’ultimo biennio Adler Ortho S.p.A. ha sempre mantenuto un tasso di turnover positivo, registrando più assunzioni che cessazioni, a testimonianza della crescita continua e della stabilità del proprio business.

In relazione all’anno fiscale 2024, va evidenziato il dato sul turnover positivo per gli under 30 donne e uomini, rispettivamente, del 31% e del 24%.

Formazione e sviluppo delle competenze

La **promozione delle competenze e dello sviluppo professionale e personale** delle risorse umane è uno dei punti cardine della politica di gestione del personale per Adler Ortho S.p.A., che, nell'esercizio fiscale 2024, ha offerto ai dipendenti **2.782 ore di formazione**.

Le attività formative sono state dedicate al tema della salute e sicurezza sul luogo di lavoro e allo sviluppo sia di competenze tecniche (rivolte in primis al personale operativo) sia di competenze gestionali (rivolte a quadri, dirigenti e impiegati di alto profilo). Anche per i nuovi assunti è prevista una formazione iniziale che li abilita all'esecuzione delle mansioni, attraverso corsi erogati internamente dai responsabili di funzione o dal Responsabile del Dipartimento Qualità.

Inoltre, è prevista una formazione continua, che include corsi interni, organizzati dai responsabili di funzione o dai colleghi, e corsi esterni, a seconda delle esigenze formative. Questo programma mira a potenziare le competenze dei dipendenti. L'azienda ha inoltre messo a disposizione di tutti i dipendenti il portale MetApprendo, previsto dalla contrattazione collettiva, per facilitare l'accesso alla formazione.

Nel corso del 2024, in occasione della procedura per l'ottenimento della certificazione sulla Parità di Genere, è stata svolta da parte della Direzione e del management aziendale formazione specifica in tale ambito (sono state erogate 30 ore di formazione DE&I).

Nelle tabelle sottostanti si riportano le ore medie di formazione erogata ai dipendenti di Adler Ortho S.p.A..



Ore medie di formazione

	2022	2023	2024
Numero totale di ore di formazione fornite ai dipendenti	3.211	2.680	2.782,00
Numero totale di dipendenti	142	155	164
Media ore di formazione per dipendente	22,6	17,3	17,0
Numero totale di ore di formazione fornite ai dipendenti donne	1.497	1.557	1.260,00
Numero totale di dipendenti donne	53	59	63
Media ore di formazione per dipendente donna	28,2	26,4	20,0
Numero totale di ore di formazione fornite ai dipendenti uomini	1.714	1.123	1.522,00
Numero totale di dipendenti uomini	89	96	101
Media ore di formazione per dipendente uomo	19,3	11,7	15,1
Numero totale di ore di formazione fornite ai Dirigenti	116	-	38,00
Numero totale di Dirigenti	7	6	6
Media ore di formazione per Dirigente	16,6	-	6,3
Numero totale di ore di formazione fornite ai Quadri	313	20	143,00
Numero totale di Quadri	14	16	15
Media ore di formazione per Quadro	22,4	1,3	9,5
Numero totale di ore di formazione fornite agli Impiegati	2.164	1.632	1.672,00
Numero totale di Impiegati	92	100	108
Media ore di formazione per Impiegato	23,5	16,3	15,5
Numero totale di ore di formazione fornite agli Operai	618	1.028	929,00
Numero totale di Operai	29	33	35
Media ore di formazione per Operai	21,3	31,2	26,5

Welfare aziendale e benessere

Nel contesto della gestione del personale, il benessere e la soddisfazione dei dipendenti rivestono un'importanza fondamentale. Adler Ortho S.p.A. è profondamente impegnata a garantire un ambiente di lavoro sicuro, inclusivo e stimolante, che rispetti e valorizzi le competenze di ciascun collaboratore. In linea con le disposizioni previste dal Contratto Collettivo Nazionale di Lavoro (CCNL), viene assicurato ai dipendenti l'accesso ai benefit contrattuali che comprendono una gamma di supporti e agevolazioni mirati al miglioramento della qualità della vita lavorativa.

Infatti, tutti i dipendenti, in ragione di quanto previsto dal Contratto Collettivo Nazionale di Lavoro (CCNL) applicato, sono iscritti al **Fondo Metasalute** (piano sanitario base) e beneficiano di prestazioni d'assistenza sanitaria integrative e migliorative rispetto a quelle fornite dal Servizio Sanitario nazionale, completamente a carico dell'Azienda.



A favore dei dipendenti inquadrati come dirigenti, oltre a quanto previsto dalla contrattazione collettiva di riferimento, la Società stipula polizze assicurative che prevedono coperture aggiuntive in tema di salute (sia per malattia che per eventuali infortuni), estese a tutti i componenti del nucleo familiare.

Adler Ortho S.p.A., nell'ottica di incrementare il benessere organizzativo e promuovere la flessibilità dei propri dipendenti, ha introdotto anche lo strumento dello **smart working** con l'obiettivo di facilitare un migliore bilanciamento tra ambito professionale e vita privata. Al 31 dicembre 2024, sono 25 le persone che hanno usufruito di tale modalità lavorativa. Tale modalità lavorativa è regolamentata da specifico accordo che definisce l'accesso e l'organizzazione del lavoro agile, definendo chiaramente modalità, tempi e responsabilità, e modalità di gestione degli orari di lavoro. Questo accordo garantisce un equilibrio tra le esigenze operative e la possibilità per i dipendenti di conciliare vita lavorativa e privata, mantenendo al contempo elevati standard di produttività e collaborazione. L'approccio al lavoro agile dell'azienda è continuamente monitorato per assicurare che risponda alle esigenze dell'organizzazione e alle normative vigenti.

Inoltre, è prevista una flessibilità nell'orario di ingresso, consentendo ai dipendenti di adattare l'inizio della giornata lavorativa in base alle proprie esigenze, pur mantenendo gli obiettivi aziendali e i requisiti operativi. A conferma dell'impegno verso il benessere e la prevenzione, l'azienda mette anche a disposizione dei dipendenti della sede di Cormano la vaccinazione antinfluenzale, favorendo la diffusione di buone pratiche di salute.

L'azienda ha posto anche un particolare focus sulle esigenze familiari. La flessibilità oraria è stata implementata con un'attenzione speciale ai genitori con figli fino ai 6 anni, per facilitare la conciliazione tra vita professionale e familiare. Inoltre, è stata data priorità nella concessione dello smart working ai neogenitori (nonché a tutte le persone indicate ai sensi dell'art 18 comma3 bis della legge 81/2017), un'iniziativa formalizzata per permettere loro di gestire al meglio le nuove esigenze legate alla genitorialità. Sempre riguardo all'attenzio-

ne che l'azienda riserva ai neogenitori, è anche attivo uno Sportello Ascolto e Supporto, che offre servizi di coaching durante la maternità e la paternità, oltre a fornire sostegno per la gestione della bigenitorialità, creando un ambiente lavorativo che promuove il benessere familiare e il supporto alle dinamiche familiari.

Adler Ortho S.p.A. continua a monitorare con attenzione l'evoluzione delle esigenze dei propri dipendenti e del mercato del lavoro, con l'obiettivo di poter implementare in futuro ulteriori iniziative e programmi di welfare che rispondano in modo più puntuale e personalizzato alle necessità della propria forza lavoro. L'azienda riconosce anche l'importanza del bilanciamento tra vita lavorativa e familiare, garantendo il congedo parentale, usufruito nel 2024 da 9 dipendenti, rientrati regolarmente al lavoro svolgendo la medesima mansione.

Congedo parentale ¹²									
	2022			2023			2024		
	Donne	Uomini	Totale	Donne	Uomini	Totale	Donne	Uomini	Totale
Dipendenti che hanno avuto diritto al congedo parentale	4	1	5	7	6	13	7	7	14
Dipendenti che hanno usufruito del congedo parentale	3	1	4	5	1	6	5	4	9
Dipendenti che sarebbero dovuti tornare al lavoro durante il periodo di rendicontazione dopo aver usufruito del congedo parentale	3	1	4	5	1	6	5	4	9
Dipendenti che sono tornati al lavoro durante il periodo di rendicontazione dopo aver usufruito del congedo parentale	3	1	4	5	1	6	5	4	9
Dipendenti che sono tornati al lavoro dopo aver usufruito del congedo parentale e che sono ancora dipendenti dell'organizzazione nei 12 mesi successivi al rientro	2	1	3	5	1	6	4	4	8

Il congedo parentale è valido indistintamente sia per i dipendenti assunti a tempo indeterminati che per i lavoratori a tempo determinato, full-time e part-time. Il tasso di rientro a lavoro per il 2024 è stato pari al 100% sia per i dipendenti donna che dipendenti uomo.

12
Alla voce *Altro* e *Non riportato* non sono presenti dati e quindi sono state rimosse le colonne per questioni di spazi.

Salute e sicurezza sul lavoro

In linea con quanto stabilito dalla normativa in vigore, Adler Ortho S.p.A. ha implementato internamente il **Servizio di Prevenzione e Protezione (SPP)** che, nello svolgimento delle proprie attività, collabora strettamente con la Produzione, le Risorse Umane, la Manutenzione e la Logistica. Il SPP, inoltre, mantiene costantemente monitorati i riferimenti legislativi e gli standard di riferimento applicabili.

L'azienda adotta un **sistema di gestione per la Salute e Sicurezza** ispirato alla Legge 81/08 (Testo Unico sulla sicurezza) e successive integrazioni.

Per ciascuna delle unità locali sono state identificate le figure chiave definite dal Testo unico sulla salute e sicurezza sul lavoro (D. Lgs. 81/08). Tutti i dipendenti della società risultano rappresentati all'interno degli appositi comitati per il presidio di tali tematiche.

Ogni infortunio subito da un addetto viene immediatamente segnalato all'Ufficio Risorse Umane, che si occupa di trasmettere la pratica all'INAIL e di conservare i dati e le statistiche degli infortuni, e al Responsabile del servizio di prevenzione e protezione (RSPP). In collaborazione con il Medico Competente e con l'Ufficio Risorse Umane, il SPP monitora costantemente anche i casi di "near miss", le anomalie e le eventuali segnalazioni di malattie professionali, patologie e disturbi di salute associabili alle attività lavorative.

Nell'ambito della riunione straordinaria che viene organizzata a seguito di un infortunio, di un quasi infortunio o di un'anomalia, si procede con il seguente ordine del giorno:

1. Analisi dinamica;
2. Determinazione delle cause (cosa non ha funzionato e perché);
3. Valutazione delle recidive;
4. Studio di adeguamenti, ove necessari e della prevenzione da introdurre;
5. Eventuale programmazione di attività formativa/addestrativa;
6. Verbalizzazione della riunione;
7. Ore di revisione DVR (a cura del ddl con collaborazione del RSPP).

Al fine di prevenire ogni evento infortunistico la Società si impegna a mitigare le "azioni pericolose" assegnando ad ogni lavoratore un programma ben definito di lavoro, agendo sulla formazione secondo quanto stabilito dalle vigenti normative e programmando l'addestramento continuo dei lavoratori. Le "condizioni pericolose" risultano invece mitigate e compensate grazie all'acquisto di apparecchiature protette, con una buona progettazione e costruzione degli impianti.

A conferma dell'attenzione che la società dedica alle misure di protezione e prevenzione, nel corso del 2024 non si sono verificati infortuni tra i lavoratori dipendenti, registrando una diminuzione rispetto all'anno precedente, in cui si sono verificati infortuni. Il relativo tasso di infortunio registrato nel 2024 è pari a 0 a fronte di 331.040 ore complessive lavorate.

Non si registrano casi di infortunio che abbiano coinvolto lavoratori non dipendenti. Per quanto riguarda i near miss, non si registra nessun caso nel 2024.

Nel biennio in considerazione non si sono registrati casi di malattie professionali per i dipendenti, così come per i non dipendenti.

Secondo la Procedura interna di Valutazione dei Rischi, ogni unità locale di Adler

Ortho S.p.A. è dotata del proprio **Documento di Valutazione dei Rischi**, che viene aggiornato periodicamente. I principali pericoli individuati e valutati in relazione alle attività lavorative effettuate presso i siti aziendali e le relative misure di prevenzione e riduzione di tali rischi includono:

La valutazione dei rischi per i lavoratori di Adler Ortho e relative misure di contenimento	
Rischio di esposizione a radiazioni ionizzanti	Il rischio di esposizione sussiste per le funzioni di specialista di prodotto ed è correlato all'accesso nelle zone classificate, generalmente "controllate", di strutture sanitarie presso le quali vengono impiegati apparecchi per radiografie in modalità scopia. Il personale Adler Ortho non è mai esposto al fascio di radiazione diretta, mentre può essere esposto alla radiazione diffusa dal paziente. Per tale motivo, il personale risulta munito di dosimetro individuale al torace. L'Azienda ha incaricato per le rilevazioni ed i controlli periodici un esperto in radioprotezione con il compito di valutare e monitorare il rischio.
Rischio di esplosione	A valle della valutazione dei Rischi di Esplosione condotta nel 2021 presso lo stabilimento Adler Ortho di Bari, sono state mappate le misure di sicurezza adottate al fine di proteggere i lavoratori: utilizzo di gas inertizzanti (elio e argon) per le zone di lavoro delle macchine che utilizzano polveri; sistema di arresto della macchina e segnalazione in assenza/carenza di gas inerte; divieto di utilizzo dei telefoni cellulari nei reparti dove vengono lavorate le polveri; informazione e formazione degli addetti; informazione e formazione degli addetti; procedura di ricarica diurna. Tale valutazione sarà ripetuta nel 2025 come verifica in autocontrollo.
Rischio di esposizione a rumore	Le macchine sono carenate e il tempo di utilizzo di attrezzature manuali è minimo, il livello di esposizione si attesta su valori accettabili. Ove superato il livello minimo vengono messi a disposizione dei lavoratori opportuni ottoprotettori.
Rischio di esposizione a silice libera cristallina, polveri sottili di polimero	Contenimento delle polveri. Tutte le attrezzature sono dotate di impianto di captazione con filtro ad alta efficienza.
Rischio di esposizione a polveri pericolose rimosse dai manufatti da macchina per elettroerosione	La macchina non produce aerosol in grado di trasportare e movimentare polveri.
Rischio movimentazione manuale dei carichi e rischio sovraccarico biomeccanico degli arti superiori	Per le mansioni interessate è stata fatta nel 2024 revisione della valutazione della MMC presso la sede di Corman, per la sede di Mezzolombardo relativamente alle attività di ricezione dei materiali in ingresso, marcatura, lavaggio, imbustamento, inscatolamento e di ricerca e produzione biomedicale, e al fine di ridurre il rischio MMC: <ul style="list-style-type: none">- Informazione di tutti i lavoratori in merito ai dati ottenuti attraverso la valutazione del rischio e ulteriori informazioni ogni qualvolta modifiche importanti sul luogo di lavoro determinino un cambiamento di tali dati.- Formazione ed informazioni su precauzioni ed azioni adeguate;- Rotazione del personale;- Previsione di opportune modifiche al fine di ridurre il rischio (scalette, sollevatori, ecc.)

La valutazione dei rischi per i lavoratori di Adler Ortho e relative misure di contenimento

Rischio radiazioni ottiche artificiali	All'interno dell'unità locale di Mezzolombardo, è stata riscontrata una fonte di Radiazioni ottiche artificiali. La marcatrice Laser TruMark Station 5000 presente all'interno del locale lavaggio durante il normale funzionamento, date le protezioni del costruttore, è classificata come Laser in classe 1 e 2. Tuttavia, durante la manutenzione (senza coperture) il Laser risulta di Classe 4, quindi presso la sede di Mezzolombardo si interviene affinché il personale addetto alla manutenzione possieda adeguate competenze tecniche e professionali formandoli e informandoli sulla presenza di tale rischio. Rischio non presente nelle altre sedi.
Rischio agenti chimici	In Azienda sono utilizzate sostanze chimiche in varie fasi del ciclo produttivo. È stata quindi effettuata la valutazione del rischio chimico con l'elenco degli agenti utilizzati, e per tutti questi è stato rilevato un rischio basso per la salute e irrilevante per la sicurezza.
Rischio biologico	Il rischio biologico è valutato, presso la sede di Mezzolombardo, in merito agli operatori che potrebbero essere soggetti a rischio di contatto accidentale con materiale biologico potenzialmente contaminato, tuttavia: <ul style="list-style-type: none"> A. Indossano opportuni DPI B. Al ricevimento i prodotti biologici vengono messi in quarantena fino all'avviamento delle apposite procedure C. Lavorano nelle apposite aree, in particolare sotto cappe a flusso laminare nel laboratorio CQ D. I rifiuti speciali sono gestiti correttamente utilizzando gli appositi contenitori E. Strumentari dati in comodato d'uso ai clienti (ospedali) vengono al loro rientro decontaminati mediante sterilizzazione a vapore, quindi puliti con etanolo, confezionati e stoccati F. Le cellule umane utilizzate in azienda sono munite di certificato, redatto dall'azienda fornitrice

Un ulteriore strumento fondamentale nella prevenzione di rischi e pericoli per la salute e la sicurezza dei lavoratori è l'attività di formazione, quale elemento importante per rendere i propri lavoratori più consapevoli dei rischi e più preparati ad affrontarli e, contemporaneamente, ridurre le probabilità di incidenti sul lavoro. Nel corso del 2024 sono state erogate 386 ore, in aumento dell'11% rispetto allo scorso anno, suddivise tra formazione generale, destinata a fornire a tutti i lavoratori una comprensione di norme e principi di base relativi alla salute e sicurezza sul lavoro, e formazione specifica, orientata a fornire conoscenze e competenze mirate in base ai rischi e alle attività particolari legate al ruolo di ciascun lavoratore, nonché aggiornamento sicurezza, formazione degli addetti al SPP e preposti.

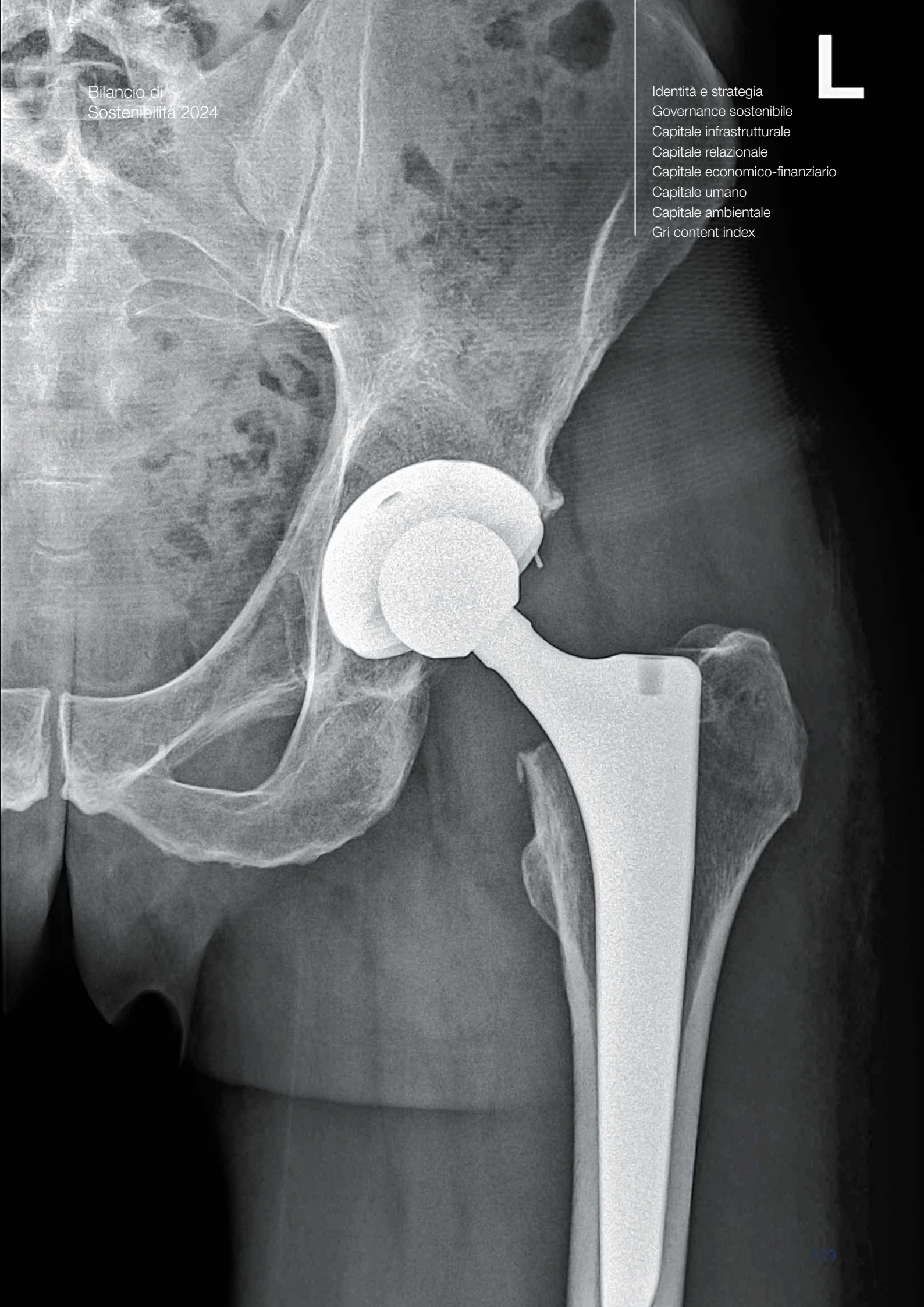

CAPITALE AMBIENTALE

Responsabilità ambientale

Adler Ortho S.p.A. considera la gestione ambientale come uno strumento indispensabile per la crescita strategica dell'Azienda.

Per tale motivo, tutte le attività aziendali si focalizzano sulla riduzione degli impatti ambientali e dei consumi, sull'efficienza impiantistica ed energetica, passando attraverso un severo controllo delle materie prime e il massimo riciclo dei materiali impiegati nel processo produttivo, al fine di conseguire il progresso tecnologico prestando attenzione alla sostenibilità dell'attività imprenditoriale in vista delle esigenze delle future generazioni.

Con questa consapevolezza, l'intera Organizzazione affronta le sfide competitive attraverso programmi di crescita sostenibili nel tempo e in perfetta armonia rispetto al quadro normativo internazionale in materia ambientale.

Adler Ortho S.p.A. monitora costantemente la normativa ambientale vigente, perseguendo il rispetto degli obblighi di conformità e collaborando con la Pubblica Amministrazione¹³: ciò permette di organizzare i processi produttivi secondo quanto richiesto per l'ottenimento delle autorizzazioni legislative previste (es. Autorizzazione Unica Ambientale).

13

Durante il periodo di rendicontazione, Adler Ortho S.p.A. non ha riscontrato alcun tipo di pena pecuniaria significativa o sanzione non monetaria per la non conformità a leggi e/o normative in materia ambientale.

Consumi energetici

I principali consumi energetici del Gruppo riguardano:

- **Gas naturale**, per il riscaldamento,
- **Gasolio** per gruppi elettrogeni;
- **Diesel, benzina e gas metano** per le auto aziendali e la trazione delle macchine operatrici¹⁴;
- **Energia elettrica**¹⁵, impiegata per l'illuminazione degli uffici.

14

Nel conteggio dei consumi di carburante sono state considerate anche le sedi italiane di Bologna, Verona e Roma (l'incidenza è stimata vicina allo 0).

15

Nel conteggio dei consumi energetici sono state considerate anche le sedi italiane di Bologna, Verona e Roma (che rappresentano lo 0,8% circa del totale).

Di seguito sono riportate le tabelle con i dati relativi ai consumi energetici per il triennio 2022-2024.

CONSUMI ENERGETICI (GJ¹⁶)

	2022	2023	2024
Consumi energetici da fonti non rinnovabili			
Gas naturale	3.026	2.853	2.324
Carburante per flotta aziendale	2.052	2.388	2.360
Diesel	2.052	1.910	1.867
Benzina	-	475	492
GPL	-	3	1
Gasolio per gruppi elettrogeni	7	1	3
Energia elettrica acquistata da fonti non rinnovabili	1.573	1.543	-
Consumi energetici da fonti rinnovabili			
Energia elettrica acquistata da fonti rinnovabili	5.175	5.429	7.362
Totale consumi	11.833	12.214	12.049

I consumi energetici totali si caratterizzano per una lieve diminuzione rispetto al precedente anno, ma senza forti variazioni considerando il triennio 2022-2024. Analizzando nel dettaglio i consumi da fonti non rinnovabili, si osserva una riduzione significativa del gas naturale pari a circa il 18%. Il carburante per la flotta aziendale rimane pressoché stabile tra il 2023 e il 2024, con un lieve calo dell'1%, ma la composizione cambia leggermente: il diesel continua a diminuire, mentre la benzina aumenta e il GPL scende. L'energia elettrica acquistata da fonti non rinnovabili registra un taglio completo nel 2024, rispetto agli anni precedenti, segnalando un passaggio netto verso fonti sostenibili.

Infatti, l'energia elettrica acquistata da fonti rinnovabili segna un aumento significativo, con un incremento del 36% rispetto al 2023 e un balzo del 42% rispetto al 2022. Questo spostamento verso l'energia rinnovabile è il fattore principale che ha compensato il calo dei consumi da fonti fossili, mantenendo sostanzialmente stabile il totale dei consumi tra 2023 e 2024, ma con un evidente miglioramento in termini di responsabilità energetica.

Dal 2022 Adler Ortho ha deciso di **acquistare esclusivamente energia elettrica al 100% da fonte rinnovabile e coperta da garanzia di origine**, abbattendo così i consumi complessivi di energia da fonte non rinnovabile e ottenendo importanti ricadute positive sul proprio profilo emissivo.

In riferimento allo stabilimento produttivo di Bari, Adler Ortho sta implementando iniziative di riduzione delle proprie emissioni, attraverso l'avvio di un progetto per



16

I fattori di conversione impiegati per trasformare le differenti quantità energetiche in GJ sono tratti dal database DEFRA (UK Department for Environment, Food and Rural Affairs) dei rispettivi anni.

l'ottenimento di un finanziamento dedicato all'installazione di impianti fotovoltaici, quale passo importante per la riduzione dell'impatto ambientale e per l'efficientamento energetico. A supporto di questo progetto, è già stata completata la certificazione energetica dell'impianto, garantendo così che le strutture e i processi produttivi siano conformi agli standard necessari per l'accesso al bando e per l'ottimizzazione dell'utilizzo delle risorse energetiche.

Inoltre, negli ultimi anni, Adler Ortho S.p.A. ha intrapreso importanti azioni per migliorare l'efficienza energetica nei suoi stabilimenti. A Cormano è stato recentemente aggiornato l'impianto di illuminazione, un intervento mirato a ridurre i consumi energetici. Lo stabilimento di Bari, essendo di nuova costruzione, parte già con impianti moderni ed efficienti.

Lo stabilimento di Mezzolombardo ha dedicato significative risorse al miglioramento energetico delle proprie strutture, con interventi sui sistemi di riscaldamento e raffreddamento: dei due locali caldaie presenti, uno è stato recentemente risanato. Inoltre, è stato sostituito il gruppo frigo per un migliore controllo della temperatura. Avendo rinnovato lo stabilimento nel 2017, può già contare su una base impiantistica relativamente moderna, che supporta ulteriori interventi di ottimizzazione.

Emissioni di gas serra

Le emissioni di gas serra collegate alle attività di Adler Ortho S.p.A. possono essere suddivise in emissioni dirette e indirette.

Le **emissioni dirette (scope 1)** derivano dalla combustione diretta di combustibili fossili per la produzione di energia elettrica e termica, per il rifornimento di veicoli di trasporto o dalla dispersione di gas fluorurati utilizzati per la refrigerazione, il condizionamento e il funzionamento delle pompe di calore. Nel caso di Adler Ortho, questo tipo di emissioni sono prodotte principalmente dalla combustione di gas naturale per il riscaldamento e dalla combustione mobile.

Le **emissioni indirette (scope 2)** fanno invece riferimento alla produzione di energia elettrica acquistata e consumata dall'Azienda per il funzionamento delle apparecchiature elettriche e l'illuminazione degli edifici.

Per una piena aderenza con i GRI Standard, le emissioni di scope 2 legate all'acquisto e al consumo di energia elettrica sono state calcolate sia tramite l'approccio "**location-based**", sia attraverso l'approccio "**market-based**". Mentre la metodologia location-based considera l'intensità media delle emissioni di gas serra delle reti sulle quali si verifica il consumo di energia utilizzando principalmente i dati relativi al fattore di emissione medio della rete, la metodologia market-based considera le emissioni da elettricità che l'Azienda ha intenzionalmente scelto con forma contrattuale.

Emissioni dirette scope 1¹⁷ (tCO₂eq)

	2022	2023	2024
Gas naturale	170	161	131
Carburante per flotta aziendale	146	165,2	164,1
Diesel	146	135	132
Benzina	-	30	32
GPL	-	0,2	0,1
Gasolio per gruppi elettrogeni	1	0,1	0,2
F-GAS	344	41	50
TOTALE SCOPE₁	661	367	345

La tabella sopra riportata evidenzia che le emissioni dirette di scope 1 sono diminuite di circa il 6% rispetto allo scorso anno.

Emissioni indirette scope 2¹⁸ (tCO₂eq)

	2022	2023	2024
Energia elettrica acquistata (Metodo Location Based)	576	497	525
Energia elettrica acquistata (Metodo Market Based)	200	214	-

Le emissioni indirette, secondo il criterio *Location Based*, generate dall'azienda nel 2024 sono aumentate leggermente di circa il 6% rispetto al precedente anno. Il totale delle emissioni indirette secondo il criterio *Market Based*, legate all'acquisto di energia non rinnovabile, è pari a 0, in quanto l'intera energia elettrica acquistata dall'azienda proviene da fonte rinnovabile certificata.

Totale emissioni dirette scope 1 + indirette scope 2 (tCO₂eq)

	2022	2023	2024
Metodo Location Based	1.237	1.525	870
Metodo Market Based	861	581	345

Il totale delle emissioni di Scope 1 e Scope 2 prodotte dall'azienda nel 2024, secondo il criterio *Location Based* ammonta a 870 tCo2e, con una forte riduzione del 43% rispetto al 2023. Per quanto riguarda il totale delle emissioni secondo il criterio *Market Based*, questo ammonta a 345 tCo2e, in netta diminuzione di circa il 41% rispetto all'anno precedente.

17

I fattori di emissione impiegati per il calcolo delle emissioni di Scope 1 sono tratti dal database DEFRA (UK Department for Environment Food & Rural Affairs) dei rispettivi anni.

18

I fattori di emissione impiegati per il calcolo delle emissioni di Scope 2 sono tratti, rispettivamente, dal Report 404/2024 pubblicato da ISPRA, per quanto riguarda il metodo di calcolo *Location Based*, e dall'European Residual Mixes di AIB dei rispettivi anni per quanto riguarda il metodo di calcolo *Market Based*. Si precisa che i dati messi a disposizione da ISPRA e AIB sono espressi esclusivamente in CO₂ e non includono altri gas serra nell'equivalente di anidride carbonica (CO₂eq). Nel testo è stato scelto di mantenere l'unità di misura CO₂eq per garantire uniformità e chiarezza, data anche la trascurabilità dell'impatto dei gas serra diversi dalla CO₂ nella produzione di energia elettrica.

Prelievi idrici

L'acqua entra in minima parte nei processi produttivi aziendali, nello specifico solo per la fase di lavaggio dei prodotti, che vengono immersi in poche piccole vasche con acqua prelevata dalla rete. Per quanto riguarda l'ottimizzazione dei consumi idrici trattasi di cicli di lavaggio validati¹⁹, mentre i cicli automatici dei macchinari sono impostati dal costruttore. L'acqua utilizzata per usi sanitari e non industriali viene prelevata dall'acquedotto, mentre l'acqua utilizzata nelle fasi di lavorazione viene sottoposta ad analisi mensili e conferita a soggetti autorizzati allo smaltimento. Complessivamente, **il prelievo idrico di Adler Ortho S.p.A. si attesta a circa 4 megalitri, in diminuzione del 25% rispetto all'anno precedente.**

Gestione dei rifiuti

I principali processi produttivi che in Adler Ortho S.p.A. possono generare degli scarti sono la sinterizzazione (attività nella quale le particelle di un materiale solido in forma di polvere, sottoposte a riscaldamento, si avvicinano e si saldano, originando un pezzo di materiale compatto), svolta interamente nello stabilimento di Bari, e le lavorazioni meccaniche come la tornitura (lavorazione per asportazione del truciolo nel quale il pezzo viene fissato ad un mandrino e posto in rotazione mentre l'utensile da taglio si muove lungo il pezzo dandogli la forma desiderata), svolta principalmente nello stabilimento di Corman e in quelli di Bari, nonché presso i fornitori in conto lavorazione. In particolare, nel processo di sinterizzazione, che utilizza polveri di titanio e polietilene come input, di generano come rifiuti polveri esauste. Questi rifiuti, se smaltiti in modo non appropriato, possono causare un impatto negativo in termini di inquinamento; di conseguenza, l'Azienda li identifica come rifiuti prodotti in modo tale da consentirne una corretta gestione.

Il processo riferito alle lavorazioni meccaniche utilizza barre metalliche e polietilene, producendo come output trucioli di titanio, cobalto-cromo, polietilene, nylon, olio lubrificante e altri materiali ferrosi. Anche questi rifiuti, se non gestiti in modo appropriato, rappresentano un potenziale rischio di inquinamento. Entrambi i tipi di rifiuti non derivano né da attività a monte né da attività a valle dell'organizzazione, ma sono esclusivamente prodotti interni, il cui corretto smaltimento è fondamentale per minimizzare l'impatto sull'ambiente esterno.

Per quanto riguarda invece le attività connesse all'attivazione delle resine e dell'acido ialuronico, alla preparazione e al trattamento delle placche di collagene, al lavaggio delle protesi, gli scarti principali sono riconducibili principalmente alle soluzioni acquose e alle sostanze chimiche di scarto. Ogni processo utilizza una serie di input specifici, come sostanze chimiche (es. acido cloridrico, acetone, etanolo) e materiali specializzati (es. resine, collagene). Gli output includono una varietà di rifiuti, come emissioni in at-



19

Un processo validato è un processo per cui è stato dimostrato attraverso evidenze oggettive che soddisfa i requisiti predefiniti per uno specifico uso o applicazione (nel caso delle macchine da lavaggio industriali le norme ISO 19227:2018, ASTM F3127_16 e NF S94-091), definiti in un protocollo di validazione e documentati in un corrispettivo rapporto di validazione. Pertanto, tale processo è da intendersi attendibile, riproducibile e affidabile.

mosfera di fumi e solventi e acque di lavaggio, i quali sono tutti classificati come rifiuti prodotti internamente dall'organizzazione. Vengono adottate misure specifiche per gestire correttamente queste emissioni e rifiuti liquidi, minimizzando il rischio di contaminazione, nel pieno rispetto della normativa ambientale vigente. Ogni tipologia di rifiuto è contrassegnata da codici specifici per facilitarne l'identificazione e il trattamento adeguato nel contesto delle politiche di gestione ambientale.

Totale rifiuti prodotti

2022

	Quantità (ton)	Di cui non destinati a smaltimento	Di cui destinati a smaltimento
Totale rifiuti prodotti	78,27	-	78,27
Rifiuti pericolosi per tipologia di materiali	51,83	-	51,83
Rifiuti di sgrassaggio contenenti sostanze pericolose (CER 110113)	0,26	-	0,26
Residui di materiale di sabbiatura, contenente sostanze pericolose (CER 120116)	0,95	-	0,95
Soluzioni acquose di lavaggio (CER 120301)	14,56	-	14,56
Altre emulsioni (CER 130802)	14,43	-	14,43
Imballaggi contenenti residui di sostanze pericolose (contenitori in plastica, vetro e metallo) (CER 150110)	0,89	-	0,89
Materiali filtranti (CER 150202)	1,27	-	1,27
Filtri dell'olio (CER 160107)	0,15	-	0,15
Rifiuti che devono essere raccolti e smaltiti applicando precauzioni particolari per evitare infezioni (CER 180103)	0,22	-	0,22
Resine di scambio ionico (190806)	0,12	-	0,12
Altri solventi (CER 070104)	2,53	-	2,53
Soluzioni Acquose Di lavaggio (CER 070601)	0,11	-	0,11
Sostanze Chimiche di laboratorio liquide (CER 160506)	0,24	-	0,24
Soluzioni acquose di lavaggio, contenenti sostanze pericolose (CER 110111)	16,09	-	16,09

Totale rifiuti prodotti

2022

	Quantità (ton)	Di cui non destinati a smaltimento	Di cui destinati a smaltimento
Rifiuti non pericolosi per tipologia di materiali	26,44	-	26,44
Limatura e trucioli di metalli non ferrosi (CER 120103)	1,00	-	1,00
Limatura e trucioli di materiali plastici (CER 120105)	0,26	-	0,26
Fanghi di lavorazione (CER 120115)	1,10	-	1,10
Residui di materiale di sabbiatura (CER 120117)	1,77	-	1,77
Imballaggi in legno (CER 150103)	2,26	-	2,26
Imballaggi in materiali misti (CER 150106)	1,21	-	1,21
Assorbenti, materiali filtranti, stracci e indumenti protettivi (CER 150203)	0,20	-	0,20
Metalli non ferrosi (CER 160118)	0,08	-	0,08
Componenti rimossi da apparecchiature fuori uso (CER 160216)	0,20	-	0,20
Rifiuti liquidi acquosi (CER 161002)	1,83	-	1,83
Vetro (CER 170202)	0,32	-	0,32
Ferro e acciaio (CER 170405)	0,75	-	0,75
Metalli misti (CER 170407)	1,67	-	1,67
Sostanze chimiche scarto (CER 160509)	3,16	-	3,16
Toner e cartucce esaurite (CER 080318)	0,03	-	0,03
Ritiro imballaggi in plastica (CER 150102)	0,38	-	0,38
Rifiuti liquidi acquosi (CER 161002)	10,11	-	10,11
Rifiuti ingombranti (CER 200307)	0,08	-	0,08
Apparecchiature elettriche fuori uso (CER 160214)	0,01	-	0,01
Batterie scariche (CER 160605)	0,02	-	0,02

Totale rifiuti prodotti

2023

	Quantità (ton)	Di cui non destinati a smaltimento	Di cui destinati a smaltimento
Totale rifiuti prodotti	76,36	-	76,36
Rifiuti pericolosi per tipologia di materiali	47,47	-	47,47
Rifiuti di sgrassaggio contenenti sostanze pericolose (CER 110113)	0,60	-	0,60
Residui di materiale di sabbiatura, contenente sostanze pericolose (CER 120116)	0,90	-	0,90
Soluzioni acquose di lavaggio (CER 120301)	2,46	-	2,46
Altre emulsioni (CER 130802)	17,40	-	17,40
Imballaggi contenenti residui di sostanze pericolose (contenitori in plastica, vetro e metallo) (CER 150110)	1,16	-	1,16
Materiali filtranti (CER 150202)	1,79	-	1,79
Filtri dell'olio (CER 160107)	0,12	-	0,12
Rifiuti liquidi acquosi, contenenti sostanze pericolose (CER 160001)	2,68	-	2,68
Rifiuti che devono essere raccolti e smaltiti applicando precauzioni particolari per evitare infezioni (CER 180103)	0,17	-	0,17
Resine di scambio ionico (190806)	0,06	-	0,06
Lampade al neon (CER 200121)	0,95	-	0,95
Altri solventi (CER 070104)	3,51	-	3,51
Soluzioni Acquose Di lavaggio (CER 070601)	0,16	-	0,16
Sostanze Chimiche di laboratorio liquide (CER 160506)	0,36	-	0,36
Soluzioni acquose di lavaggio, contenenti sostanze pericolose (CER 110111)	14,69	-	14,69
Apparecchiature fuori uso, contenenti clorofluorocarburi, HCFC, HFC (CER 160211)	0,05	-	0,05
Sostanze chimiche di laboratorio contenenti o costituite da sostanze pericolose, comprese le miscele di sostanze chimiche di laboratorio (160506)	0,42	-	

Totale rifiuti prodotti

2023

	Quantità (ton)	Di cui non destinati a smaltimento	Di cui destinati a smaltimento
Rifiuti non pericolosi per tipologia di materiali	28,89	-	28,89
Limatura e trucioli di metalli non ferrosi (CER 120103)	1,21	-	1,21
Limatura e trucioli di materiali plastici (CER 120105)	0,35	-	0,35
Fanghi di lavorazione (CER 120115)	1,37	-	1,37
Residui di materiale di sabbiatura (CER 120117)	0,84	-	0,84
Imballaggi in legno (CER 150103)	1,19	-	1,19
Imballaggi in materiali misti (CER 150106)	0,60	-	0,60
Assorbenti, materiali filtranti, stracci e indumenti protettivi (CER 150203)	0,51	-	0,51
Metalli ferrosi (CER 160117)	0,11	-	0,11
Metalli non ferrosi (CER 160118)	1,65	-	1,65
Apparecchiature fuori uso (CER 160214)	0,18	-	0,18
Batterie alcaline (CER 160604)	0,04	-	0,04
Rifiuti liquidi acquosi (CER 161002)	13,69	-	13,69
Vetro (CER 170202)	0,02	-	0,02
Ferro e acciaio (CER 170405)	0,66	-	0,66
Metalli misti (CER 170407)	2,28	-	2,28
Sostanze chimiche scarto (CER 160509)	3,69	-	3,69
Toner e cartucce esaurite (CER 080318)	0,01	-	0,01
Sostanze chimiche di scarto (CER 160509)	3,69	-	3,69
Ritiro imballaggi in plastica (CER 150102)	0,46	-	0,46
Rifiuti ingombranti (CER 200307)	0,02	-	0,02

Totale rifiuti prodotti

2024

	Quantità (ton)	Di cui non destinati a smaltimento	Di cui destinati a smaltimento
Totale rifiuti prodotti	87,80	-	87,80
Rifiuti pericolosi per tipologia di materiali	51,24	-	51,24
Rifiuti di sgrassaggio contenenti sostanze pericolose (CER 110113)	0,15	-	0,15
Residui di materiale di sabbiatura, contenente sostanze pericolose (CER 120116)	0,97	-	0,97
Soluzioni acquose di lavaggio (CER 120301)	1,65	-	1,65
Altre emulsioni (CER 130802)	21,81	-	21,81
Imballaggi contenenti residui di sostanze pericolose (contenitori in plastica, vetro e metallo) (CER 150110)	1,00	-	1,00
Materiali filtranti (CER 150202)	1,30	-	1,30
Filtri dell'olio (CER 160107)	0,12	-	0,12
Rifiuti liquidi acquosi, contenenti sostanze pericolose (CER 160001)	2,42	-	2,42
Rifiuti che devono essere raccolti e smaltiti applicando precauzioni particolari per evitare infezioni (CER 180103)	0,20	-	0,20
Resine di scambio ionico (190806)	0,08	-	0,08
Lampade al neon (CER 200121)	-	-	-
Altri solventi (CER 070104)	3,52	-	3,52
Soluzioni Acquose Di lavaggio (CER 070601)	0,13	-	0,13
Sostanze Chimiche di laboratorio liquide (CER 160506)	0,26	-	0,26
Altri materiali isolanti contenenti o costituiti da sostanze pericolose (CER 170603)	0,04	-	0,04
Soluzioni acquose di lavaggio, contenenti sostanze pericolose (CER 110111)	16,66	-	16,66
Apparecchiature fuori uso, contenenti clorofluorocarburi, HCFC, HFC (CER 160211)	0,25	-	0,25
Sostanze chimiche di laboratorio contenenti o costituite da sostanze pericolose, comprese le miscele di sostanze chimiche di laboratorio (160506)	0,68	-	0,68

Totale rifiuti prodotti

2024

	Quantità (ton)	Di cui non destinati a smaltimento	Di cui destinati a smaltimento
Rifiuti non pericolosi per tipologia di materiali	36,56	-	36,56
Limatura e trucioli di metalli non ferrosi (CER 120103)	1,56	-	1,56
Limatura e trucioli di materiali plastici (CER 120105)	0,08	-	0,08
Fanghi di lavorazione (CER 120115)	1,23	-	1,23
Residui di materiale di sabbiatura (CER 120117)	0,63	-	0,63
Imballaggi in legno (CER 150103)	3,27	-	3,27
Imballaggi in materiali misti (CER 150106)	5,50	-	5,50
Assorbenti, materiali filtranti, stracci e indumenti protettivi (CER 150203)	0,63	-	0,63
Metalli ferrosi (CER 160117)	0,46	-	0,46
Metalli non ferrosi (CER 160118)	0,81	-	0,81
Apparecchiature fuori uso (CER 160214)	0,52	-	0,52
Batterie alcaline (CER 160604)	-	-	-
Rifiuti liquidi acquosi (CER 161002)	16,61	-	16,61
Vetro (CER 170202)	-	-	-
Ferro e acciaio (CER 170405)	0,46	-	0,46
Metalli misti (CER 170407)	1,24	-	1,24
Sostanze chimiche scarto (CER 160509)	3,29	-	3,29
Toner e cartucce esaurite (CER 080318)	0,01	-	0,01
Sostanze chimiche di scarto (CER 160509)	-	-	-
Ritiro imballaggi in plastica (CER 150102)	0,25	-	0,25
Rifiuti ingombranti (CER 200307)	0,01	-	0,01

Nel 2024 Adler Ortho S.p.A. ha generato circa 88 tonnellate di rifiuti, registrando un lieve aumento pari a circa il 15% rispetto al 2023. Del totale dei rifiuti prodotti, il 58% è afferibile alla categoria rifiuti pericolosi.

Tra i flussi principali di rifiuti non pericolosi, corrispondenti al 42% del totale dei rifiuti prodotti, si posizionano i rifiuti liquidi acquosi.

Data la peculiarità dei materiali lavorati dall'Organizzazione, la totalità dei rifiuti prodotti viene avviata a smaltimento.

Nell'ottica di ridurre la produzione di rifiuti legati all'utilizzo di plastica, Adler Ortho ha adottato un approccio sostenibile eliminando l'uso della plastica monouso all'interno dell'azienda, dimostrando un forte impegno verso la tutela ambientale. Tra le iniziative principali, ogni dipendente riceve una borraccia riutilizzabile e ha accesso a distributori di acqua, riducendo drasticamente il consumo di bottiglie in plastica. Inoltre, sono stati eliminati i bicchieri di plastica utilizzati nelle macchine da caffè, sostituiti da alternative ecologiche o riutilizzabili. Questo cambiamento non solo riduce l'impatto ambientale, ma promuove una cultura aziendale più consapevole e responsabile tra tutti i dipendenti.

GRI **CONTENT INDEX**

Statement of use

Adler Ortho ha redatto il presente Bilancio di Sostenibilità con riferimento agli Standard GRI per il periodo 1 gennaio 2024 – 31 dicembre 2024.

GRI 1:

Foundation 2021

GRI Sector Standard

Non applicabile

GRI Sustainability Reporting Standard		Riferimento Capitolo / Paragrafo	Pagina	Note
GENERAL DISCLOSURES				
GRI 2: General Disclosures 2021				
2-1	Dettagli organizzativi	1. Identità e strategia	11	
2-2	Entità incluse nella rendicontazione di sostenibilità dell'organizzazione	Nota metodologica	6	
2-3	Periodo di rendicontazione, frequenza e punto di contatto	Nota metodologica	6	
2-4	Revisione delle informazioni		-	Non sono state effettuate revisione rispetto ai dati inseriti negli anni precedenti.
2-5	Assurance esterna		-	Il Bilancio di Sostenibilità non è stato oggetto di revisione da parte di un ente terzo.
2-6	Attività, catena del valore e altri rapporti di business	1. Identità e strategia	11	
2-7	Dipendenti	6. Capitale Umano / I dipendenti	94	
2-8	Lavoratori non dipendenti	6. Capitale Umano / I dipendenti	95	
2-9	Struttura e composizione della governance	2. Governance sostenibile / Gli organi sociali	42	
2-10	Nomina e selezione del massimo organo di governo		-	Non c'è un processo di nomina o selezione, i due amministratori del CdA che rappresentano l'azionista di maggioranza sono l'azionista stesso.
2-11	Presidente del massimo organo di governo		-	Il Presidente è una figura apicale nonché l'azionista stesso.
2-14	Ruolo del massimo organo di governo nella rendicontazione di sostenibilità		-	Il CdA è coinvolto in fase di approvazione del Bilancio di Sostenibilità, durante apposita assemblea.

GRI Sustainability Reporting Standard		Riferimento Capitolo / Paragrafo	Pagina	Note	
2-15	Conflitti di interessi	2. Governance sostenibile / La gestione responsabile del business	45	Non è attualmente previsto un processo di valutazione delle performance del massimo organo di governo.	
2-16	Comunicazione delle criticità	2 Governance sostenibile / Il Modello di Organizzazione, Gestione e Controllo 231	45		
2-18	Valutazione della performance del massimo organo di governo		-		
2-21	Rapporto tra i compensi annuali totali	6. Capitale Umano / Le politiche di retribuzione	99		
2-22	Dichiarazione sulla strategia di sviluppo sostenibile	Lettera agli Stakeholder	4		
2-26	Meccanismi per richiedere chiarimenti e sollevare preoccupazioni	2. Governance sostenibile / Il Modello di Organizzazione, Gestione e Controllo 231	45		
2-27	Conformità a leggi e regolamenti	2. Governance sostenibile / Compliance normativa	49		
2-28	Appartenenza ad associazioni		-		
2-29	Approccio al coinvolgimento degli stakeholder	1 Identità e strategia / Analisi di materialità	34		
2-30	Contratti collettivi	6. Capitale Umano / I dipendenti	95		
TEMI MATERIALI					
GRI 3: Temi materiali 2021					
3-1	Processo di determinazione dei temi materiali	1 Identità e strategia / Analisi di materialità	34		
3-2	Elenco di temi materiali	1 Identità e strategia / Analisi di materialità	34		

GRI Sustainability Reporting Standard		Riferimento Capitolo / Paragrafo	Pagina	Note
ETICA E INTEGRITÀ NELLA CONDOTTA DEL BUSINESS				
GRI 3: Temi materiali 2021				
3-3	Gestione dei temi materiali	1. Governance sostenibile	40	
GRI 205: Anticorruzione 2016				
205-3	Episodi di corruzione accertati e azioni intraprese	2. Governance sostenibile / Il Modello di Organizzazione, Gestione e Controllo 231	45	
GRI 206: Comportamento anticoncorrenziale 2016				
206-1	Azioni legali per comportamento anticoncorrenziale, antitrust e pratiche monopolistiche	2. Governance sostenibile / Compliance normativa	49	
GRI 207: Imposte				
207-1	Approccio alla fiscalità	5. Capitale economico – finanziario / Approccio fiscale	90	
207-2	Governance fiscale, controllo e gestione del rischio	5. Capitale economico – finanziario / Approccio fiscale	90	
207-3	Coinvolgimento degli stakeholder e gestione delle preoccupazioni in materiale fiscale	5. Capitale economico – finanziario / Approccio fiscale	90	
ANTICORRUZIONE E COMPLIANCE				
GRI 3: Temi materiali 2021				
3-3	Gestione dei temi materiali	2. Governance sostenibile	40	
GRI 205: Anticorruzione 2016				
205-1	Operazioni valutate per i rischi legati alla corruzione	2. Governance sostenibile / Policy anticorruzione	46	
205-2	Comunicazione e formazione in materia di politiche e procedure anticorruzione	2. Governance sostenibile / Policy anticorruzione	46	
205-3	Episodi di corruzione accertati e azioni intraprese	2. Governance sostenibile / Policy anticorruzione	46	

GRI Sustainability Reporting Standard		Riferimento Capitolo / Paragrafo	Pagina	Note
RISPETTO DEI DIRITTI UMANI				
GRI 3: Temi materiali 2021				
3-3	Gestione dei temi materiali	6. Capitale Umano / La gestione del personale	93	
GRI 406: Non discriminazione 2016				
406-1	Episodi di discriminazione e misure		-	Nel periodo di rendicontazione non si sono registrati episodi di discriminazione.
SALUTE E SICUREZZA SUL LAVORO				
GRI 3: Temi materiali 2021				
3-3	Gestione dei temi materiali	6. Capitale Umano / Salute e sicurezza sul lavoro	106	
GRI 403: Salute e sicurezza sul lavoro 2018				
403-1	Sistema di gestione della salute e sicurezza sul lavoro	6. Capitale Umano / Salute e sicurezza sul lavoro	106	
403-2	Identificazione dei pericoli, valutazione dei rischi e indagini sugli incidenti	6. Capitale Umano / Salute e sicurezza sul lavoro	106	
403-3	Servizi di medicina del lavoro	6. Capitale Umano / Salute e sicurezza sul lavoro	106	
403-4	Partecipazione e consultazione dei lavoratori e comunicazione in materia di salute e sicurezza sul lavoro	6. Capitale Umano / Salute e sicurezza sul lavoro	106	
403-5	Formazione dei lavoratori in materia di salute e sicurezza sul lavoro	6. Capitale Umano / Salute e sicurezza sul lavoro	106	
403-6	Promozione della salute dei lavoratori	6. Capitale Umano / Salute e sicurezza sul lavoro	106	
403-7	Prevenzione e mitigazione degli impatti in materia di salute e sicurezza sul lavoro all'interno delle relazioni commerciali	6. Capitale Umano / Salute e sicurezza sul lavoro	106	

GRI Sustainability Reporting Standard		Riferimento Capitolo / Paragrafo	Pagina	Note
403-8	Lavoratori coperti da un sistema di gestione della salute e sicurezza sul lavoro	6. Capitale Umano / Salute e sicurezza sul lavoro	106	
403-9	Infortuni sul lavoro	6. Capitale Umano / Salute e sicurezza sul lavoro	106	
403-10	Malattie professionali	6. Capitale Umano / Salute e sicurezza sul lavoro	106	
FORMAZIONE E SVILUPPO DELLE COMPETENZE				
GRI 3: Temi materiali 2021				
3-3	Gestione dei temi materiali	6. Capitale Umano / Formazione e sviluppo delle competenze	102	
GRI 404: Formazione e istruzione 2016				
404-1	Ore medie di formazione annua per dipendente	6. Capitale Umano / Formazione e sviluppo delle competenze	102	
DIVERSITÀ E PARI OPPORTUNITÀ				
GRI 3: Temi materiali 2021				
3-3	Gestione dei temi materiali	6. Capitale Umano / Diversità e pari opportunità	96	
GRI 405: Diversità e pari opportunità 2016				
405-1	Diversità negli organi di governo e tra i dipendenti	6. Capitale Umano / Diversità e pari opportunità	96	
405-2	Rapporto tra salario di base e retribuzione delle donne rispetto agli uomini	6. Capitale Umano / Le politiche di retribuzione	99	
WORK-LIFE BALANCE AND WELFARE				
GRI 3: Temi materiali 2021				
3-3	Gestione dei temi materiali	6. Capitale Umano / Welfare aziendale e benessere	104	

GRI Sustainability Reporting Standard		Riferimento Capitolo / Paragrafo	Pagina	Note
GRI 401: Occupazione 2016				
401-2	Benefici per i dipendenti a tempo pieno che non sono disponibili per i dipendenti a tempo determinato o part-time	6. Capitale Umano / Welfare aziendale e benessere	104	
401-3	Congedo parentale	6. Capitale Umano / Welfare aziendale e benessere	104	
QUALITÀ, SICUREZZA E AFFIDABILITÀ DEI PRODOTTI				
GRI 3: Temi materiali 2021				
3-3	Gestione dei temi materiali	4 Capitale Relazionale / Qualità, sicurezza ed affidabilità dei prodotti	78	
GRI 416: Salute e sicurezza dei clienti 2016				
416-1	Valutazione degli impatti sulla salute e la sicurezza di categorie di prodotti e servizi	4. Capitale Relazionale / Qualità, sicurezza ed affidabilità dei prodotti	78	
416-2	Episodi di non conformità relativamente agli impatti su salute e sicurezza di prodotti e servizi	4. Capitale Relazionale / Qualità, sicurezza ed affidabilità dei prodotti	78	
GRI 417: Marketing ed etichettatura 2016				
417-1	Requisiti relativi all'etichettatura e informazioni su prodotti e servizi	4. Capitale Relazionale / L'etichettatura dei prodotti	83	
417-2	Episodi di non conformità concernenti l'etichettatura e informazioni su prodotti e servizi	4. Capitale Relazionale / L'etichettatura dei prodotti	83	
417-3	Casi di non conformità riguardanti comunicazioni di marketing	2. Governance sostenibile / Compliance Normativa	49	Nel periodo di rendicontazioni non sono stati registrati casi di non conformità riguardanti comunicazioni di marketing.

GRI Sustainability Reporting Standard		Riferimento Capitolo / Paragrafo	Pagina	Note
INNOVAZIONE TECNOLOGICA E DIGITALIZZAZIONE				
GRI 3: Temi materiali 2021				
3-3	Gestione dei temi materiali	3. Capitale Infrastrutturale / Innovazione dei prodotti e dei processi del Gruppo	58	
EFFICIENZA ENERGETICA E PRODOTTI SOSTENIBILI				
GRI 3: Temi materiali 2021				
3-3	Gestione dei temi materiali	7. Capitale Ambientale / Consumi energetici	111	
302-1	Consumo di energia interno all'organizzazione	7. Capitale Ambientale / Consumi energetici	111	
LOTTA AL CAMBIAMENTO CLIMATICO E GESTIONE DELLE EMISSIONI				
GRI 3: Temi materiali 2021				
3-3	Gestione dei temi materiali	7. Capitale Ambientale / Emissioni di gas serra	113	
GRI 305: Emissioni 2016				
305-1	Emissioni di gas a effetto serra (GHG) dirette (Scope 1)	7. Capitale Ambientale / Emissioni di gas serra	113	
305-2	Emissioni di gas a effetto serra (GHG) indirette da consumi energetici (Scope 2)	7. Capitale Ambientale / Emissioni di gas serra	113	

GRI Sustainability Reporting Standard		Riferimento Capitolo / Paragrafo	Pagina	Note
GESTIONE DEI RIFIUTI ED ECONOMIA CIRCOLARE				
GRI 3: Temi materiali 2021				
3-3	Gestione dei temi materiali	7. Capitale Ambientale / Gestione dei rifiuti	115	
GRI 306: Rifiuti 2020				
306-1	Generazione di rifiuti e impatti significativi correlati ai rifiuti	7. Capitale Ambientale / Gestione dei rifiuti	115	
306-2	Gestione di impatti significativi correlati ai rifiuti	7. Capitale Ambientale / Gestione dei rifiuti	115	
306-3	Rifiuti generati	7. Capitale Ambientale / Gestione dei rifiuti	116	
306-4	Rifiuti non conferiti in discarica	7. Capitale Ambientale / Gestione dei rifiuti	116	
306-5	Rifiuti conferiti in discarica	7. Capitale Ambientale / Gestione dei rifiuti	116	

ULTERIORI GRI STANDARD RENDICONTATI (NON RICONDUCIBILI A TEMATICHE MATERIALI)

PERFORMANCE ECONOMICA				
GRI 201: Performance economica 2016				
201-1	Valore economico direttamente generato e distribuito	5. Capitale economico-finanziario / Il valore economico generato e distribuito	89	
201-4	Assistenza finanziaria ricevuta dal Governo	5. Capitale economico-finanziario / Il valore economico generato e distribuito	89	

GRI Sustainability Reporting Standard		Riferimento Capitolo / Paragrafo	Pagina	Note
PRESENZA SUL MERCATO				
GRI 202: Presenza sul mercato 2016				
202-2	Percentuale di alta dirigenza assunta attingendo dalla comunità locale	6. Capitale Umano / Diversità e pari opportunità	98	
PRASSI DI APPROVVIGIONAMENTO				
GRI 204: Prassi di approvvigionamento 2016				
204-1	Proporzione della spesa effettuata a favore di fornitori locali	4. Capitale Relazionale / I fornitori: la gestione della supply chain	73	
OCCUPAZIONE				
GRI 401: Occupazione 2016				
401-1	Assunzioni di nuovi dipendenti e avvicendamento dei dipendenti	6. Capitale Umano / Turnover	100	
ACQUA ED AFFLUENTI				
GRI 303: Acqua ed effluenti				
303-3	Prelievo idrico	7. Capitale Ambientale / Prelievi idrici	115	
PRIVACY				
GRI 418: Privacy dei clienti 2016				
418-1	Fondati reclami riguardanti violazioni della privacy dei clienti e perdita di loro dati	2. Governance sostenibile / Cybersecurity e Data protection	48-49	



Via dell'innovazione 9
20032 Cormano (MI) Italia

Telefono: 02/6154371
Fax: 02/615437222
Indirizzo email: info@adlerortho.com
Sito internet: www.adlerortho.com

